

**RELAZIONE ILLUSTRATIVA AL
PROGRAMMA ANNUALE 2016**

predisposto dal Dirigente il 4/01/2016

IL DIRIGENTE SCOLASTICO

DOT.SSA Barbara Azzali

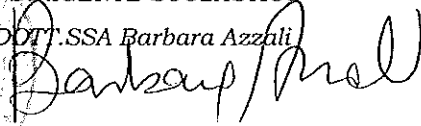

presentato alla giunta il 28/01/2016

IL PRESIDENTE DELLA GIUNTA

Il Dirigente scolastico

f.to Dott.ssa Barbara Azzali

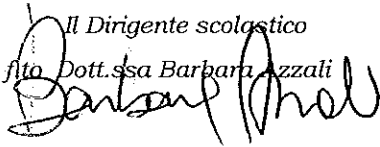

IL SEGRETARIO DELLA GIUNTA

Il D.s.g.a

f.to Tecla Tiberio



PROGRAMMA ANNUALE 2016

Relazioni:	<ul style="list-style-type: none">➤ Direttore dei servizi generali ed amministrativi➤ Dirigente Scolastico
Delibere:	<ul style="list-style-type: none">➤ Consiglio di Istituto del 28/01/2016
Modulistica:	<ul style="list-style-type: none">➤ Modello A - Programma Annuale 2016➤ Modello B – Schede illustrative finanziarie➤ Modello C – Situazione amministrativa definitiva al 31/12/2015➤ Modello D - Utilizzo avanzo d'amministrazione E.F. 2015➤ Modello E – Riepilogo per tipologia spesa➤ Modello – Elenco residui al 31/12/2016
Fonti:	<ul style="list-style-type: none">➤ Decreto Interministeriale nr. 44 del 1° febbraio 2001➤ Avanzo di amministrazione E.F. 2016➤ Istruzioni per la predisposizione del Programma annuale per l'E.F. 2016, come da comunicazione MIUR Prot. 13439 (mail del 11/09/2015)➤ Delibere del diritto allo studio 2015/2016 delle Amministrazioni Comunali
Modelli Ministeriali:	<ul style="list-style-type: none">mod. A – Programma annualemod. B – Schede illustrative finanziarie delle attività e dei progettimod. C – Situazione amministrativa presunta al 31/12/2015mod. D – Utilizzo avanzo di amministrazionemod. E – Riepilogo per tipologia di spesamod. L – Residui attivi/passivi
Verbale revisori dei conti – Analisi programma annuale (Athena) da allegare dopo la visita.	

Dirigente Scolastico: Dott.ssa Azzali Barbara

Direttore dei Servizi Generali ed Amministrativi: Tiberio Tecla

La presente relazione, in allegato allo schema di Programma Annuale per l'Esercizio Finanziario 2016, viene formulata tenendo conto della seguente normativa:

- D.Lgs. 163/2006, "Codice degli appalti pubblici";
- D.I. 1° febbraio 2001, n. 44;
- Nota prot.n. 151 del 14 marzo 2007;
- D.M. 21 marzo 2007, n. 21;
- Nota prot.n. 1971 del 11 ottobre 2007;
- Nota prot.n. 2467 del 3 dicembre 2007.

In particolare, il Codice degli appalti pubblici ed il D.I. 44/2001, coerentemente con tutte le disposizioni relative all'autonomia delle Istituzioni scolastiche, fissano le direttive cui attenersi in materia amministrativo/contabile; pertanto, questo Programma Annuale (di seguito indicato con P.A.) rispetta le indicazioni contenute in tali dispositivi.

Esso riguarda l'esercizio finanziario 2016 ed è organizzato in regime di competenza: ossia sono indicate le entrate che hanno diritto ad essere riscosse, nonché le uscite che si prevede di affrontare nel corso dell'esercizio finanziario.

Il P. A. costituisce il documento di programmazione gestionale dell'Istituto e rappresenta l'interfaccia finanziaria del Piano Triennale dell' Offerta Formativa (di seguito P.T.O.F.); ne consegue che esso traduce le strategie progettuali finanziarie, realizzando una corrispondenza diretta tra progettazione didattica e programmazione finanziaria. Esso, per l'esercizio finanziario 2016, è influenzato pesantemente dalla crisi economica presente a livello globale e soprattutto a livello nazionale. Le recenti manovre di stabilizzazione finanziaria, infatti, hanno prodotto ingenti tagli di risorse statali e, quindi, una riduzione generalizzata degli stanziamenti, soprattutto di spesa corrente, relativi ai vari settori tra cui l'istruzione. A fronte del decremento costante dei fondi statali, gli Enti Locali sono intervenuti con uno sforzo ulteriore per garantire il mantenimento del livello di servizio e dimostrando una sensibilità di intervento a favore del territorio e delle famiglie.

Ciò premesso, quindi, il P. A. deve essere strettamente collegato con le attività di istruzione, di formazione e di orientamento stabilite dal P.T.O.F. e, nel perseguire le finalità previste, è necessario attenersi a criteri generali di efficacia, efficienza ed economicità dell'azione amministrativa.

In particolare, esso si ispira a sei principi, contenuti nell'art. 2, D.I. n. 44/2001:

1. il principio di trasparenza, nel senso che è chiaro e visibile, in quanto le esposizioni sono di facile e comprensibile interpretazione, al fine di evitare qualsiasi equivoco e dubbio;
2. il principio di annualità, ossia ha una durata annuale, dato che l'Esercizio Finanziario coincide con l'anno solare;
3. il principio di universalità, significa che in esso sono considerate tutte le entrate e tutte le spese, perciò non sono ammesse gestioni fuori bilancio;
4. il principio di integrità, vuol dire che le voci di entrata e d'uscita sono indicate nella loro interezza, al lordo degli oneri connessi senza effettuare compensazioni tra entrate ed uscite;

ISTITUTO COMPRENSIVO CREMONA QUATTRO

5. il principio di unicità, in quanto tutte le entrate e tutte le uscite costituiscono delle entità uniche, che si contrappongono le une alle altre nella loro globalità;

6. il principio della veridicità, ossia è redatto tenendo ben presente la congruità e la coerenza tra i valori economici rilevati e la denominazione relativa alle entrate ed alle uscite, con l'unico obiettivo di renderlo quanto più vero ed attendibile possibile.

I finanziamenti assegnati costituiscono la DOTAZIONE FINANZIARIA di Istituto da utilizzare senza altro vincolo se non quello prioritario per lo svolgimento delle attività di istruzione, di formazione e di orientamento proprie dell'istituzione interessata, così come illustrato nel PTOF, fatti salvi i vincoli di legge e di contratto.

Il Ministero, con la Nota ministeriale Prot. n. 13439 del 11 settembre 2015, ha fornito indicazioni per la predisposizione del P. A. 2016 indicando:

- PER IL QUADRO ENTRATE

la somma totale dei finanziamenti su cui l'Istituto può fare affidamento: 17.763,15 € periodo gennaio/agosto 2016; tale somma deve essere iscritta in entrata (mod. A) in conto competenza all'aggregato "02 Finanziamento dallo Stato", voce "01 Dotazione Ordinaria" (cfr. art. 1 comma 2 D.I. n. 44/2001).

In applicazione dell'art. 2, comma 197, della Legge n. 191/2009 (Legge Finanziaria per il 2010), concernente il cd. "Cedolino Unico", la somma non ancora assegnata, finalizzata a retribuire gli istituti contrattuali ed utile per la relativa contrattazione d'Istituto, non viene prevista in bilancio, né, ovviamente, accertata, comprende le voci sotto elencate:

1. il fondo dell'istituzione scolastica, per il pagamento degli istituti contrattuali di cui all'art. 88 del CCNL 29-11-2007 (ivi compresi, tra l'altro, il compenso spettante per l'indennità di direzione, quota fissa e variabile, al personale che sostituisce il DSGA e il DS);
2. le funzioni strumentali al piano dell'offerta formativa (art. 33 CCNL), gli incarichi specifici del personale ATA (art. 47 CCNL);
3. le ore eccedenti per la sostituzione dei colleghi assenti (art. 30 CCNL);
4. progetti per le aree a forte processo immigratorio;
5. progetti per la pratica sportiva, come si evince dalla nota MIUR prot. 13439 del 11 settembre 2015.

Potranno, inoltre, essere disposte integrazioni da accertare o da non accertare nel bilancio.

Ulteriori risorse finanziarie potranno essere assegnate, per altre esigenze, anche a cura di Direzioni Generali diverse dalla Direzione Generale per la politica finanziaria e per il bilancio – Ufficio settimo.

Eventuali integrazioni alla risorsa finanziaria ordinaria saranno oggetto di variazioni di bilancio.

Pertanto, la programmazione economica è stata impostata tenendo conto delle effettive possibilità di realizzazione delle attività, evitando di prevedere entrate il cui successivo accertamento non è attendibile e spese per le quali non sussiste certezza di copertura. Detti stanziamenti possono essere impegnati solo dopo la realizzazione dell'effettiva disponibilità finanziaria e nei limiti dell'avanzo effettivamente realizzato.

La presente relazione illustrativa, pur risalendo nell'impostazione a quella degli anni precedenti, anche al fine di perseguire e condividere le linee guida tracciate, evidenzia le priorità che scaturiscono dalle nuove disposizioni legislative.

ISTITUTO COMPRENSIVO CREMONA QUATTRO

In questo contesto, l'obiettivo primario è quello di riuscire a garantire un servizio pubblico efficiente e, ove possibile, di migliorarlo, ricorrendo ad un più esteso utilizzo delle tecnologie dell'informazione e della comunicazione. Le finalità educative che la comunità scolastica dell'I.C. Cremona Quattro intende perseguire ineriscono alle otto competenze chiave di cittadinanza, così come indicate dalla Raccomandazione Europea del 18/12/2006. A tal fine, il Piano Triennale dell'Offerta Formativa deve essere coerente nel rapporto dichiarato/agito, continuamente monitorato, conosciuto, condiviso ed aggiornato, secondo i principi di trasparenza e flessibilità.

Dati Generali Scuola Infanzia - Data di riferimento: 15 ottobre

La struttura delle classi per l'anno scolastico è la seguente:

Numero sezioni con orario ridotto (a)	Numero sezioni con orario normale (b)	Totale sezioni (c=a+b)	Bambini iscritti al 1° settembre	Bambini frequentanti sezioni con orario ridotto (d)	Bambini frequentanti sezioni con orario normale (e)	Totale bambini frequentanti (f=d+e)	Di cui diversamente abili	Media bambini per sezione (f/c)
/	12	12	333	/	333	333	8	27,75

Dati Generali Scuola Primaria e Secondaria di I Grado - Data di riferimento: 15 ottobre 2015

La struttura delle classi per l'anno scolastico è la seguente:

	Numero classi funzionanti con orario obbligatorio (a)	Numero classi funzionanti con attività/insiegnamenti opzionali facoltativi (b)	Numero classi funzionanti con mensa e dopo mensa (c)	Totale classi (d=a+b+c)	Alunni iscritti al 1° settembre (e)	Alunni frequentanti classi funzionanti con orario obbligatorio (f)	Alunni frequentanti classi funzionanti con attività/insiegnamenti opzionali facoltativi (g)	Alunni frequentanti classi funzionanti con mensa e dopo mensa (h)	Totale alunni frequentanti (i=f+g+h)	Di cui diversamente abili	Differenza tra alunni iscritti al 1° settembre e alunni frequentanti (l=e-i)	Media alunni per classe (i/d)
Prime	0	0	6	6	113	0	0	114	114	2	+1	19
Seconde	0	0	6	6	120	0	0	121	121	3	+1	20,16
Terze	0	0	6	6	132	0	0	132	132	10	0	22
Quarte	0	0	6	6	115	0	0	115	115	14	0	19,16
Quinte	0	0	6	6	117	0	0	116	116	12	-1	19,33
Pluriclassi	0	0	0	0	0	0	0	0	0	0	0	0
Totale	0	0	30	30	597	0	0	598	598	41	+1	19,93
Prime	6	0	0	6	146	146	0	0	146	10	0	24,33
Seconde	4	0	0	4	92	92	0	0	92	3	0	23
Terze	4	0	0	4	96	96	0	0	96	5	0	24
Pluriclassi	0	0	0	0	0	0	0	0	0	0	0	0
Totale	14	0	0	14	334	334	0	0	334	18	0	23,86

ISTITUTO COMPRENSIVO CREMONA QUATTRO

Dati Personale - Data di riferimento: 15 ottobre

La situazione del personale docente e ATA (organico di fatto) in servizio può così sintetizzarsi:

DIRIGENTE SCOLASTICO	NUMERO
<i>N.B. in presenza di cattedra o posto esterno il docente va rilevato solo dalla scuola di titolarità del posto</i>	
Insegnanti titolari a tempo indeterminato full-time	82
Insegnanti titolari a tempo indeterminato part-time	13
Insegnanti titolari di sostegno a tempo indeterminato full-time	11
Insegnanti titolari di sostegno a tempo indeterminato part-time	5
Insegnanti su posto normale a tempo determinato con contratto annuale	26
Insegnanti di sostegno a tempo determinato con contratto annuale	6
Insegnanti a tempo determinato con contratto fino al 30 Giugno	16
Insegnanti di sostegno a tempo determinato con contratto fino al 30 Giugno	8
Insegnanti di religione a tempo indeterminato full-time	0
Insegnanti di religione a tempo indeterminato part-time	1
Insegnanti di religione incaricati annuali	2
Insegnanti su posto normale con contratto a tempo determinato su spezzone orario*	2
Insegnanti di sostegno con contratto a tempo determinato su spezzone orario*	2
<i>*da censire solo presso la 1° scuola che stipula il primo contratto nel caso in cui il docente abbia più spezzoni e quindi abbia stipulato diversi contratti con altrettante scuole.</i>	
TOTALE PERSONALE DOCENTE	174
<i>N.B. il personale ATA va rilevato solo dalla scuola di titolarità del posto</i>	
	NUMERO
Direttore dei Servizi Generali ed Amministrativi	/
Direttore dei Servizi Generali ed Amministrativi a tempo determinato	1
Coordinatore Amministrativo e Tecnico e/o Responsabile amministrativo	0
Assistenti Amministrativi a tempo indeterminato	5
Assistenti Amministrativi a tempo determinato con contratto annuale	1
Assistenti Amministrativi a tempo determinato con contratto fino al 30 Giugno	1
Assistenti Tecnici a tempo indeterminato	0
Assistenti Tecnici a tempo determinato con contratto annuale	0
Assistenti Tecnici a tempo determinato con contratto fino al 30 Giugno	0
Collaboratori scolastici dei servizi a tempo indeterminato	0
Collaboratori scolastici a tempo indeterminato	19
Collaboratori scolastici a tempo determinato con contratto annuale	1
Collaboratori scolastici a tempo determinato con contratto fino al 30 Giugno	2
Personale altri profili (guardarobiere, cuoco, infermiere) a tempo indeterminato	0
Personale altri profili (guardarobiere, cuoco, infermiere) a tempo determinato con contratto annuale	0
Personale altri profili (guardarobiere, cuoco, infermiere) a tempo determinato con contratto fino al 30 Giugno	0
Personale ATA a tempo indeterminato part-time	1
TOTALE PERSONALE ATA	31

Sedi:

L'istituto scolastico è composto dalle seguenti sedi, ivi compresa la sede principale:

infanzia	Gerre	Via Berenzi	CR
infanzia	Villetta	Via Mentana	CR
Infanzia	S.Caterina	Via Roma	CR
Infanzia	Corte	Via Corte	CR
Primaria	Gerre	Piazza del Comune	CR
Primaria	Don Mazzolari	Via Corte	CR
Primaria	B.M. Visconti	Via Giuseppina	CR
Primaria	Bonemerse	Via Roma	CR
Secondaria I grado	Anna Frank	Via F. Novati	CR

ISTITUTO COMPRENSIVO CREMONA QUATTRO

PARTE PRIMA - ENTRATE

Il Dirigente Scolastico procede all'esame delle singole aggregazioni di entrata così come riportate nel modello A previsto dal D.I. 44 art. 2:

Aggr.	Voce	Descrizione	Importo
01		Avanzo di amministrazione presunto	53.338,98
	01	Non vincolato	16.633,21
	02	Vincolato	36.705,77
02		Finanziamenti dallo Stato	17.763,15
	01	Dotazione ordinaria	17.763,15
	02	Dotazione perequativa	
	03	Altri finanziamenti non vincolati	
	04	Altri finanziamenti vincolati	
03		Fondo Aree Sottoutilizzate FAS	
		Finanziamenti dalla Regione	
	01	Dotazione ordinaria (1)	
	02	Dotazione perequativa (1)	
	03	Altri finanziamenti non vincolati	
04	04	Altri finanziamenti vincolati	
		Finanziamenti da Enti locali o da altre istituzioni	
	01	Unione Europea	
	02	Provincia non vincolati	
	03	Provincia vincolati	
	04	Comune non vincolati	
05	05	Comune vincolati	
	06	Altre istituzioni	
		Contributi da privati	
	01	Famiglie non vincolati	
	02	Famiglie vincolati	
06	03	Altri non vincolati	
	04	Altri vincolati	
		Proventi da gestioni economiche	
	01	Azienda agraria	
07	02	Azienda speciale	
	03	Attività per conto terzi	
	04	Attività convittuale	
		Altre entrate	
08	01	Interessi	
	02	Rendite	
	03	Alienazione di beni	
	04	Diverse	
08		Mutui	
	01	Mutui	
	02	Anticipazioni	

Per un totale entrate di € **71.102,13**.

ANALISI DETTAGLIATA DELLE ENTRATE

AGGREGATO 01 – Avanzo di amministrazione

01		Avanzo di amministrazione	53.338,98
	01	<i>Non vincolato</i>	16.633,21
	02	<i>Vincolato</i>	36.705,77

ISTITUTO COMPRENSIVO CREMONA QUATTRO

Nell'esercizio finanziario 2015 si sono verificate economie di bilancio per una somma complessiva di € 53.338,98 di cui si è disposto il totale prelevamento. La somma si compone di € 16.633,21 senza vincolo di destinazione e di € 36.705,77 provenienti da finanziamenti finalizzati.

Il saldo cassa alla fine dell'esercizio precedente ammonta ad € 61.734,96.

Le voci sono state così suddivise:

Conto	Importo in €	Descrizione

E l'avanzo è stato utilizzato nei seguenti progetti/attività:

Codice	Progetto/Attività	Importo Vincolato	Importo Non Vincolato
A01	Funzionamento amministrativo generale	211,00	12.716,47
A02	Funzionamento didattico generale	0,00	3.916,74
A03	Spese di personale	0,00	0,00
A04	Spese di investimento	0,00	0,00
A05	Manutenzione edifici	0,00	0,00
P01	SCUOLA MEDIA ANNA FRANK	8.506,56	0,00
P02	Scuole Gerre de' Caprioli	6.673,21	0,00
P03	SCUOLE BONEMERSE	8.176,29	0,00
P04	SCUOLE DI CREMONA	7.538,68	0,00
P07	PON RETE LAN	0,00	0,00
P18	gestione libri di testo Comune di Cremona	0,00	0,00
P25	SERVIZIO PRESCUOLA	4.711,87	0,00

Per un utilizzo totale dell'avanzo di amministrazione vincolato di € 35.817,61 e non vincolato di € 16.633,21. La parte rimanente andrà a confluire nella disponibilità finanziaria da programmare (Z01).

AGGREGATO 02 – Finanziamenti dallo Stato

Raggruppa tutti i finanziamenti provenienti dal bilancio del Ministero, a sua volta è suddiviso in:

02		Finanziamenti dallo stato	17.763,15
	01	<i>Dotazione ordinaria</i> comprende i finanziamenti provenienti dal Ministero o dagli Uffici Scolastici Regionali e Provinciali ai sensi del disposto della nota 151/2007.	17.763,15
	02	<i>Dotazione perequativa</i> comprende i finanziamenti provenienti dagli Uffici Scolastici Regionali del Ministero, teso a finanziare particolari ulteriori o specifiche esigenze della scuola.	0,00
	03	Altri finanziamenti non vincolati comprende tutti i finanziamenti provenienti dal Ministero che non hanno in ogni modo un vincolo di destinazione ed utilizzazione.	0,00
	04	<i>Altri finanziamenti vincolati</i> affluiscono a questa voce solo le risorse con vincolo di destinazione, sempre espressamente indicato dall'USR da cui proviene il finanziamento	0,00
	05	<i>Fondo Aree Sottoutilizzate FAS</i> Comprende i finanziamenti provenienti dal Ministero che hanno in ogni modo una finalizzazione vincolata. Tra di questi sono la quota nazionale / (25%) dei progetti cofinanziati dal F.T.S. dell'Unione Europea (Socrates, Leonardo, ecc.).	0,00

ISTITUTO COMPRENSIVO CREMONA QUATTRO

Il totale complessivo dell'aggregato è pari ad € 17.763,15.

Le voci sono state così suddivise:

Conto	Importo in €	Descrizione

AGGREGATO 03 – Finanziamenti dalla Regione

Raggruppa tutti i finanziamenti provenienti dal bilancio della Regione.

03		Finanziamenti dalla Regione	0,00
	01	<i>Dotazione ordinaria</i> confluiscono in questa voce i contributi della Regione per il funzionamento didattico e amministrativo	0,00
	02	<i>Dotazione perequativa</i>	0,00
	03	<i>Altri finanziamenti non vincolati</i>	0,00
	04	<i>Altri finanziamenti vincolati</i>	0,00

Le voci sono state così suddivise:

Conto	Importo in €	Descrizione

AGGREGATO 04 – Finanziamenti da Enti Locali o da altre Istituzioni

Raggruppa tutti i finanziamenti provenienti dagli Enti Locali o da altre Istituzioni.

04		Finanziamenti da Enti Locali o da Altre Istituzioni	0,00
	01	<i>Unione Europea</i>	0,00
	02	<i>Provincia non vincolati</i>	0,00
	03	<i>Provincia vincolati</i>	0,00
	04	<i>Comune non vincolati</i>	0,00
	05	<i>Comune vincolati</i>	0,00
	06	<i>Altre istituzioni</i>	0,00

Le voci sono state così suddivise:

Conto	Importo in €	Descrizione

AGGREGATO 05 – Contributi da Privati

Raggruppa tutti i finanziamenti provenienti da privati sia non vincolati sia con vincolo di destinazione. Queste entrate sono prevalentemente legate a contributi di laboratorio, viaggi d'istruzione e visite guidate.

05		Contributi da Privati	0,00
	01	<i>Famiglie non vincolati</i>	0,00
	02	<i>Famiglie vincolati</i>	0,00
	03	<i>Altri non vincolati</i>	0,00
	04	<i>Altri vincolati</i>	0,00

Le voci sono state così suddivise:

Conto	Importo in €	Descrizione

AGGREGATO 06 – Proventi da gestioni economiche

ISTITUTO COMPRENSIVO CREMONA QUATTRO

Raggruppa tutti i finanziamenti relativamente alle gestioni economiche.

06		Proventi da gestione economiche	0,00
	01	<i>Azienda agraria</i>	0,00
	02	<i>Azienda speciale</i>	0,00
	03	<i>Attività per conto terzi</i>	0,00
	04	<i>Attività convittuale</i>	0,00

Le voci sono state così suddivise:

Conto	Importo in €	Descrizione

AGGREGATO 07 – Altre entrate

Raggruppa tutti i finanziamenti relativi ad altre entrate, quali gli interessi bancari/postali e rendite da beni immobili, rimborsi e recuperi.

07		Altre Entrate	0,00
	01	<i>Interessi</i>	0,00
	02	<i>Rendite</i>	0,00
	03	<i>Alienazione di beni</i>	0,00
	04	<i>Diverse</i>	0,00

Le voci sono state così suddivise:

Conto	Importo in €	Descrizione

AGGREGATO 08 – Mutui

Raggruppa tutti i finanziamenti previsti dall'art. 45 del D.I. 44/2001 che prevede che la scuola ha la possibilità di accendere mutui per la durata massima di cinque anni.

08		Mutui	0,00
	01	<i>Mutui</i>	0,00
	02	<i>Anticipazioni</i>	0,00

Le voci sono state così suddivise:

Conto	Importo in €	Descrizione

PARTE SECONDA - USCITE

Le spese sono raggruppate in quattro diverse aggregazioni:

- **ATTIVITA'**: processi che la scuola attua per garantire le finalità istituzionali; tale aggregazione è suddivisa in cinque voci di spesa:
 - A01 funzionamento amministrativo generale;
 - A02 funzionamento didattico generale;
 - A03 spese di personale;
 - A04 spese di investimento;
 - A05 manutenzione degli edifici;

ISTITUTO COMPRENSIVO CREMONA QUATTRO

- **PROGETTI:** processi che vanno a connotare, approfondire, arricchire la vita della scuola;
- **GESTIONI ECONOMICHE,** ove presenti;
- **FONDO DI RISERVA.**

Riportiamo in dettaglio le spese per ogni singolo progetto/attività:

Aggr.	Voce	Descrizione	Importo
A		Attività	
	A01	Funzionamento amministrativo generale	21.149,46
	A02	Funzionamento didattico generale	13.457,90
	A03	Spese di personale	0,00
	A04	Spese di investimento	0,00
	A05	Manutenzione edifici	0,00
P		Progetti	
	P01	SCUOLA MEDIA ANNA FRANK	8.506,56
	P02	Scuole Gerre de' Caprioli	6.673,21
	P03	SCUOLE BONEMERSE	8.176,29
	P04	SCUOLE DI CREMONA	7.538,68
	P07	PON RETE LAN	0,00
	P18	gestione libri di testo Comune di Cremona	0,00
	P25	SERVIZIO PRESCUOLA	4.711,87
G		Gestioni economiche	
	G01	Azienda agraria	0,00
	G02	Azienda speciale	0,00
	G03	Attività per conto terzi	0,00
	G04	Attività convittuale	0,00
R		Fondo di riserva	
	R98	Fondo di riserva	888,16

Per un totale spese di € **71.102,13**.

Z	01	Disponibilità finanziaria da programmare	0,00
----------	----	--	------

Totale a pareggio € **71.102,13**.

ANALISI DETTAGLIATA DELLE USCITE

A	A01	Funzionamento amministrativo generale	21.149,46
----------	------------	--	------------------

funzionamento amministrativo generale

Entrate			Spese		
Aggr.	Descrizione	Importo	Tipo	Descrizione	Importo
01	Avanzo di amministrazione presunto	12.927,47	02	Beni di consumo	11.208,47
02	Finanziamenti dallo Stato	8.221,99	03	Acquisto di servizi ed utilizzo di beni di terzi	8.500,00
			04	Altre spese	1.440,99

A	A02	Funzionamento didattico generale	13.457,90
----------	------------	---	------------------

funzionamento didattico generale

Entrate			Spese		
Aggr.	Descrizione	Importo	Tipo	Descrizione	Importo

ISTITUTO COMPRENSIVO CREMONA QUATTRO

01	Avanzo di amministrazione presunto	3.916,74	02	Beni di consumo	8.500,00
02	Finanziamenti dallo Stato	9.541,16	03	Acquisto di servizi ed utilizzo di beni di terzi	4.607,90
			04	Altre spese	350,00

A	A03	Spese di personale	0,00
----------	------------	---------------------------	-------------

spese di personale

Entrate			Spese		
Aggr.	Descrizione	Importo	Tipo	Descrizione	Importo

A	A04	Spese di investimento	0,00
----------	------------	------------------------------	-------------

spese di investimento

Entrate			Spese		
Aggr.	Descrizione	Importo	Tipo	Descrizione	Importo

A	A05	Manutenzione edifici	0,00
----------	------------	-----------------------------	-------------

manutenzione edifici

Entrate			Spese		
Aggr.	Descrizione	Importo	Tipo	Descrizione	Importo

G	G01	Azienda agraria	0,00
----------	------------	------------------------	-------------

azienda agraria

Entrate			Spese		
Aggr.	Descrizione	Importo	Tipo	Descrizione	Importo

G	G02	Azienda speciale	0,00
----------	------------	-------------------------	-------------

azienda speciale

Entrate			Spese		
Aggr.	Descrizione	Importo	Tipo	Descrizione	Importo

G	G03	Attività per conto terzi	0,00
----------	------------	---------------------------------	-------------

attività per conto terzi

Entrate			Spese		
Aggr.	Descrizione	Importo	Tipo	Descrizione	Importo

G	G04	Attività convittuale	0,00
----------	------------	-----------------------------	-------------

attività convittuale

Entrate			Spese		

ISTITUTO COMPRENSIVO CREMONA QUATTRO

Aggr.	Descrizione	Importo	Tipo	Descrizione	Importo
-------	-------------	---------	------	-------------	---------

P	P01	SCUOLA MEDIA ANNA FRANK	8.506,56
----------	------------	--------------------------------	-----------------

Scuola Media Anna Frank

Entrate			Spese		
Aggr.	Descrizione	Importo	Tipo	Descrizione	Importo
01	Avanzo di amministrazione presunto	8.506,56	02	Beni di consumo	1.500,00
			03	Acquisto di servizi ed utilizzo di beni di terzi	5.000,00
			06	Beni d'investimento	2.006,56

P	P02	Scuole Gerre de' Caprioli	6.673,21
----------	------------	----------------------------------	-----------------

Scuole Gerre de' Caprioli

Entrate			Spese		
Aggr.	Descrizione	Importo	Tipo	Descrizione	Importo
01	Avanzo di amministrazione presunto	6.673,21	03	Acquisto di servizi ed utilizzo di beni di terzi	3.610,00
			06	Beni d'investimento	3.063,21

P	P03	SCUOLE BONEMERSE	8.176,29
----------	------------	-------------------------	-----------------

SCUOLE INFANZIE E PRIMARIA DI BUONEMERSE

Entrate			Spese		
Aggr.	Descrizione	Importo	Tipo	Descrizione	Importo
01	Avanzo di amministrazione presunto	8.176,29	01	Personale	1.450,00
			02	Beni di consumo	910,02
			03	Acquisto di servizi ed utilizzo di beni di terzi	1.200,00
			04	Altre spese	1.500,00
			06	Beni d'investimento	3.116,27

P	P04	SCUOLE DI CREMONA	7.538,68
----------	------------	--------------------------	-----------------

PLESSI DI CREMONA PRIMARIA ED INFANZIA

Entrate			Spese		
Aggr.	Descrizione	Importo	Tipo	Descrizione	Importo
01	Avanzo di amministrazione presunto	7.538,68	02	Beni di consumo	213,58
			06	Beni d'investimento	7.325,10

P	P07	PON RETE LAN	0,00
----------	------------	---------------------	-------------

PON RETE LAN

Entrate			Spese		
Aggr.	Descrizione	Importo	Tipo	Descrizione	Importo

P	P18	gestione libri di testo Comune di Cremona	0,00
----------	------------	--	-------------

gestione libri di testo Comune di Cremona

Entrate			Spese		
Aggr.	Descrizione	Importo	Tipo	Descrizione	Importo

ISTITUTO COMPRENSIVO CREMONA QUATTRO

--	--	--	--

P	P25	SERVIZIO PRESCUOLA	4.711,87
----------	------------	---------------------------	-----------------

SERVIZIO PRESCUOLA

Entrate			Spese		
Aggr.	Descrizione	Importo	Tipo	Descrizione	Importo
01	Avanzo di amministrazione presunto	4.711,87	03	Acquisto di servizi ed utilizzo di beni di terzi	4.711,87

Per una disamina analitica si rimanda alle schede di progetto presentate dai docenti (mod. POF) che illustrano compiutamente obiettivi da realizzare, tempi e risorse umane e materiali utilizzate.

Per quanto riguarda l'aspetto contabile, si rinvia alle schede illustrative finanziarie (modello B) allegate al programma annuale stesso.

R	R98	Fondo di Riserva	888,16
----------	------------	-------------------------	---------------

Il fondo di riserva è stato determinato tenendo conto del limite massimo (5%) previsto dall'art. 4 comma 1 del D.I. 1° febbraio 2001 n. 44, ed è pari al 5,00% dell'importo della dotazione ordinaria iscritta nell'aggregato 02 voce 01 delle entrate del presente programma annuale. Tali risorse saranno impegnate esclusivamente per aumentare gli stanziamenti la cui entità si dimostri insufficiente e nel limite del 10% dell'ammontare complessivo del progetto/attività come previsto dall'art. 7 comma 3 del D.I. 44/2001.

Z	Z01	Disponibilità finanziarie da programmare	0,00
----------	------------	---	-------------

La voce "Z" rappresenta la differenza fra il totale delle entrate e quello delle uscite; vi confluiscono, pertanto, le voci di finanziamento che, allo stato attuale, non risultano essere indirizzate verso alcuna attività o progetto, così distinte:

Conto	Importo in €	Descrizione
1.2.0	888,16	Vincolato

Si ricorda da togliere da detta tabella l'importo del fondo di riserva pari ad € 888,16 dalla dotazione ordinaria.

DICHIARAZIONE SULLA SICUREZZA DEI DATI

Visto l'art. 34 co. 1 lett. g) d.lgs. 196/2003

Vista la regola n. 19 dell'allegato B) d.lgs. 196/2003

In adempimento della regola n. 26 del medesimo allegato B

SI DICHIARA che, si è provveduto alla redazione del "*documento programmatico sulla sicurezza dei dati*"

In esso sono state rispettate le indicazioni prescritte dalla citata regola n. 19 del disciplinare tecnico in materia di misure minime di sicurezza.

Il documento redatto contiene ogni informazione in merito alle modalità tecniche e operative adottate per il trattamento dei dati personali cosiddetti "comuni", per quelli sensibili e per quelli giudiziari. Le informazioni sono riferite sia ai dati gestiti con l'ausilio di strumenti elettronici, sia mediante archivi cartacei.

ISTITUTO COMPRENSIVO CREMONA QUATTRO

Inoltre, sono state indicate anche tutte quelle misure di sicurezza che sono state adottate in quanto ritenute idonee ad assicurare la protezione dei dati personali e a prevenire rischi di distruzione, perdita, accessi non autorizzati, trattamenti non consentiti o non conformi alla finalità della raccolta.

Il documento, così come previsto dalla norma, sarà aggiornato entro il 31 marzo di ogni anno.

ACCERTAMENTI 2016

In fase di stesura del Programma Annuale 2016 e dopo sua approvazione verranno registrati in bilancio i seguenti n. 10 accertamenti, (provvisori da regolarizzare dal numero 1 al 10) per un valore di 859,27 come da allegato.

Si precisa che tutti gli accertamenti successivi dal n. 10, saranno oggetto di variazione di bilancio.



Parte integrate della presente relazione sono i Modelli Ministeriali e la situazione di cassa al 31/12/2015

Il Direttore Amm.vo

Tecla Tiberio

IL DIRIGENTE SCOLASTICO

Dr.ssa Barbara Azzali

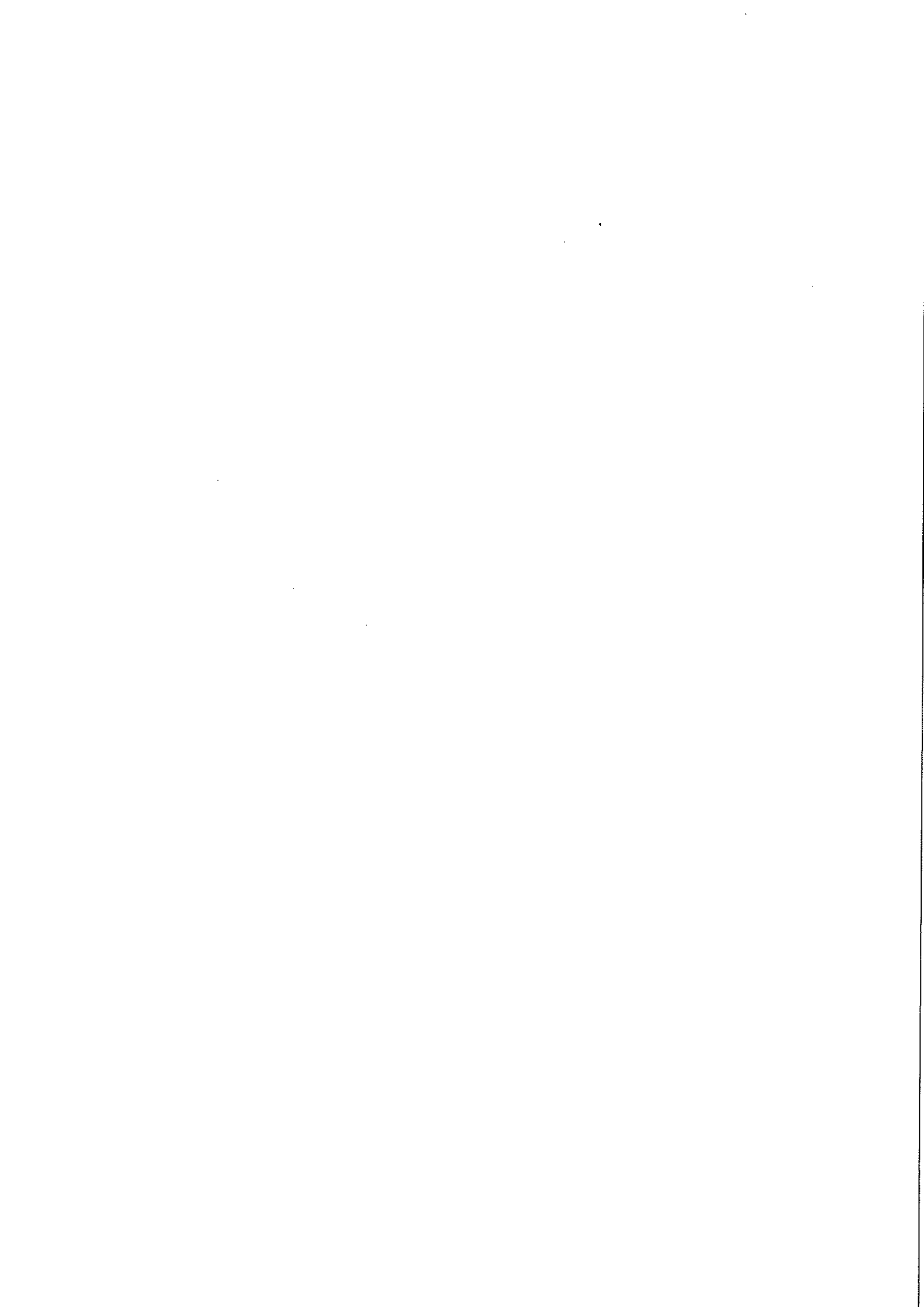

Istituto: 1 - Ente: 2925001 - I.C. CREMONA QUATTRO
 Esercizio: 2016
 Param. di selez.: Provvisori da 0000000 a 9999999 - Data da 01/01/2016 a 20/01/2016 - Importi da 0000000000000000 a 9999999999999999 - Tipo: Da regolarizzare - Ordinaro per: Num. provvisorio

Data elab. 20/01/2016 11:15:21

PROVVISORI ENTRATA

NUM.	DATA CARICO	ANAGRAFICA	CAUSALE	IMP. PROVV.	IMP. REGOL.	NUM. CONTO	SOTTO CONTO	STATO
1	07/01/2016	CHIARI ALDO	pag corso inglese CHIARI TOMMASO 3A DON PRIMO MAZZOLARI	75,00	0,00	100		Da regolarizzare
2	11/01/2016	CLERICI MANUELA	EXTRASCOLASTICO - LAZZARETTI LORENZO IV A MAZZOLARI	75,00	0,00	100		Da regolarizzare
3	12/01/2016	BIO-TECH ENGINEERING E CONSULT	ERRORE VERSAMENTO IVA RSPP FATT 765	188,04	0,00	100		Da regolarizzare
4	13/01/2016	BANKIT001330083743902 016-01-11	INT. PROV. T.U. 2015 SEZ.133	11,23	0,00	100		Da regolarizzare
5	15/01/2016	CAPALDO PICURI SARA	ISCRIZ. CORSO INGLESE	75,00	0,00	100		Da regolarizzare
6	18/01/2016	AZZI SARA, AZZI GIUSEPPE	PAG. CORSO INGLESE EXTRA SCOLASTICI MONTICELLI MATTEO	75,00	0,00	100		Da regolarizzare
7	18/01/2016	SIMIGANOVSKI	SMIROLDO MIRIAM CL.3A SC.DPON PRIMO MAZZOLARI PAG.CORSO INGLESE EXTRASCOLASTICO	75,00	0,00	100		Da regolarizzare
8	19/01/2016	CIGALA ROBERTO, REBECCHI ELENA	PAG. CORSO DI INGLESE EXTRA SCOLASTICO	135,00	0,00	100		Da regolarizzare
9	20/01/2016	GUGLIELMO PETTINENZA	c.so inglese extrascolastico di Ales. Pettinenza	75,00	0,00	100		Da regolarizzare
10	20/01/2016	CACCIALANZA GIANMARCO GNOCCHI	CACCIALANZA ZOE - SCUOLA MARIO LODI CLASSE V - PAGAMENTO CORSO DI INGLESE EXTRASCOLASTICO	75,00	0,00	100		Da regolarizzare
TOTALI:				859,27	0,00			

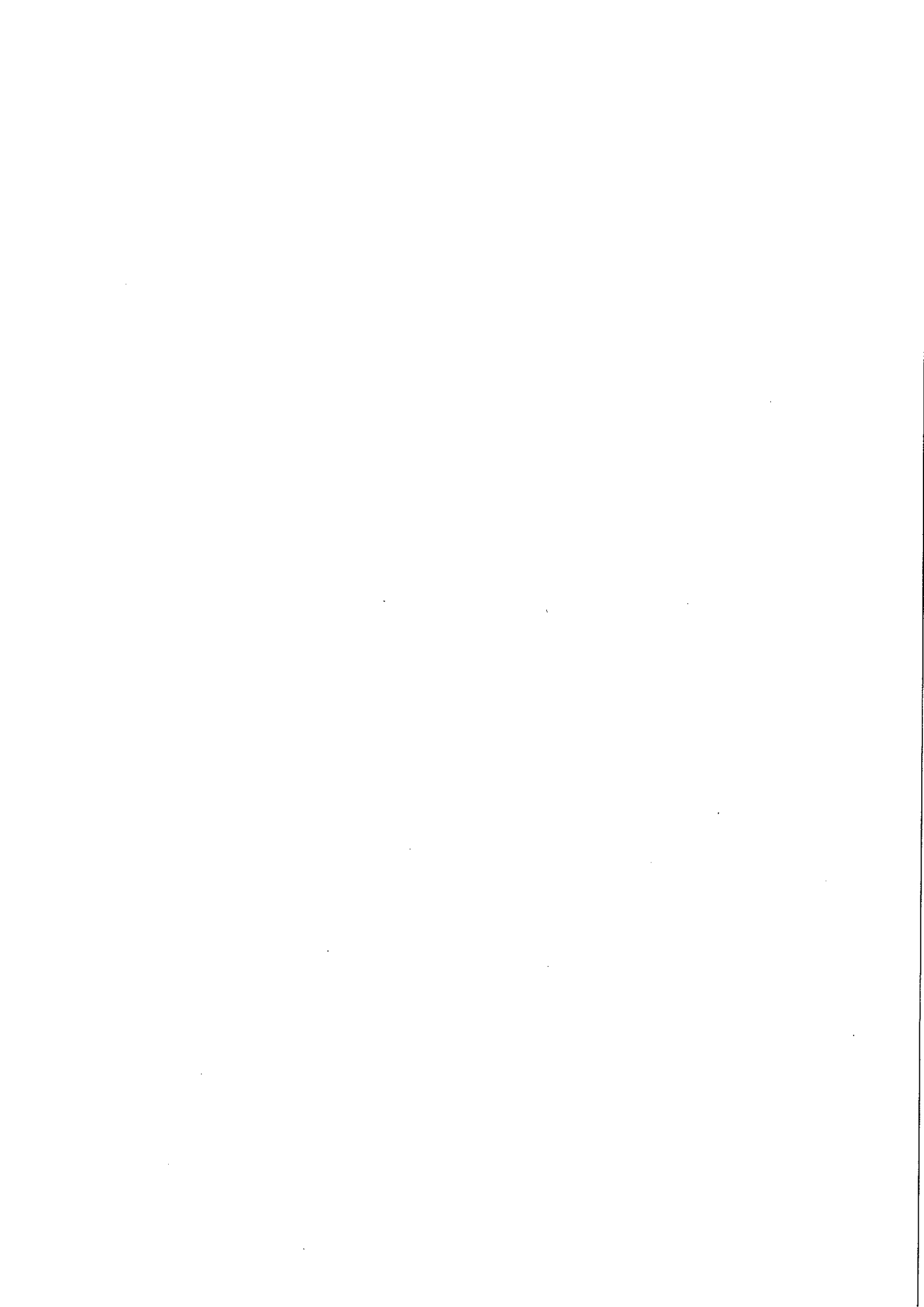

Elenco Provvisori Entrata

Tot. num. provvisori: 10

Tot. importi: 859,27

Tot. imp. da regolarizzare: 859,27

Numero	Anagrafica	Causale	Data carico	Data regolarizzazione	Importo provvisorio	Importo da regolarizzare	Conto Stato
1	CHIARI ALDO	pag corso inglese CHIARI TOMMASO 3A DON PRIMO MAZZOLARI	07/01/2016		75,00	75,00	100
2	CLERICI MANUELA	EXTRASCOLASTICO - LAZZARETTI LORENZO IV A MAZZOLARI	11/01/2016		75,00	75,00	100
3	BIO-TECH ENGINEERING E CONSULT	ERRORE VERSAMENTO IVA RSPP FATT 765	12/01/2016		188,04	188,04	100
4	BANKIT001330083743902016- 01-11	INT. PROV. T.U. 2015 SEZ:133	13/01/2016		11,23	11,23	100
5	CAPALDO PICURI SARA	ISCRIZ,CORSO INGLESE	15/01/2016		75,00	75,00	100
6	AZZI SARA, AZZI GIUSEPPE	PAG. CORSO INGLESE EXTRA SCOLASTICI MONTICELLI MATTEO	18/01/2016		75,00	75,00	100
7	SIMIGANOVSKI	SMIROLO MIRIAM CL.3A SC.DPON PRIMO MAZZOLARI PAG.CORSO INGLESE EXTRASCOLASTICO	18/01/2016		75,00	75,00	100
8	CIGALA ROBERTO, REBECCHI ELENA	PAG. CORSO DI INGLESE EXTRA SCOLASTICO	19/01/2016		135,00	135,00	100
9	GUGLIELMO PETTINENZA	c.so Inglese extrascolastico di Ales. Pettinenza	20/01/2016		75,00	75,00	100
10	CACCIALANZA GIANMARCO GNOCCHI	CACCIALANZA ZOE - SCUOLA MARIO LODI CLASSE V - PAGAMENTO CORSO DI INGLESE EXTRASCOLASTICO	20/01/2016		75,00	75,00	100
TOT. PAGINA: Num. provvisori 10					859,27	859,27	

Pag. 1 di 1

Dati aggiornati alle 11:14 del 20/01/2016

Scarica l'elenco con i parametri selezionati

Formato CSV Formato PDF 

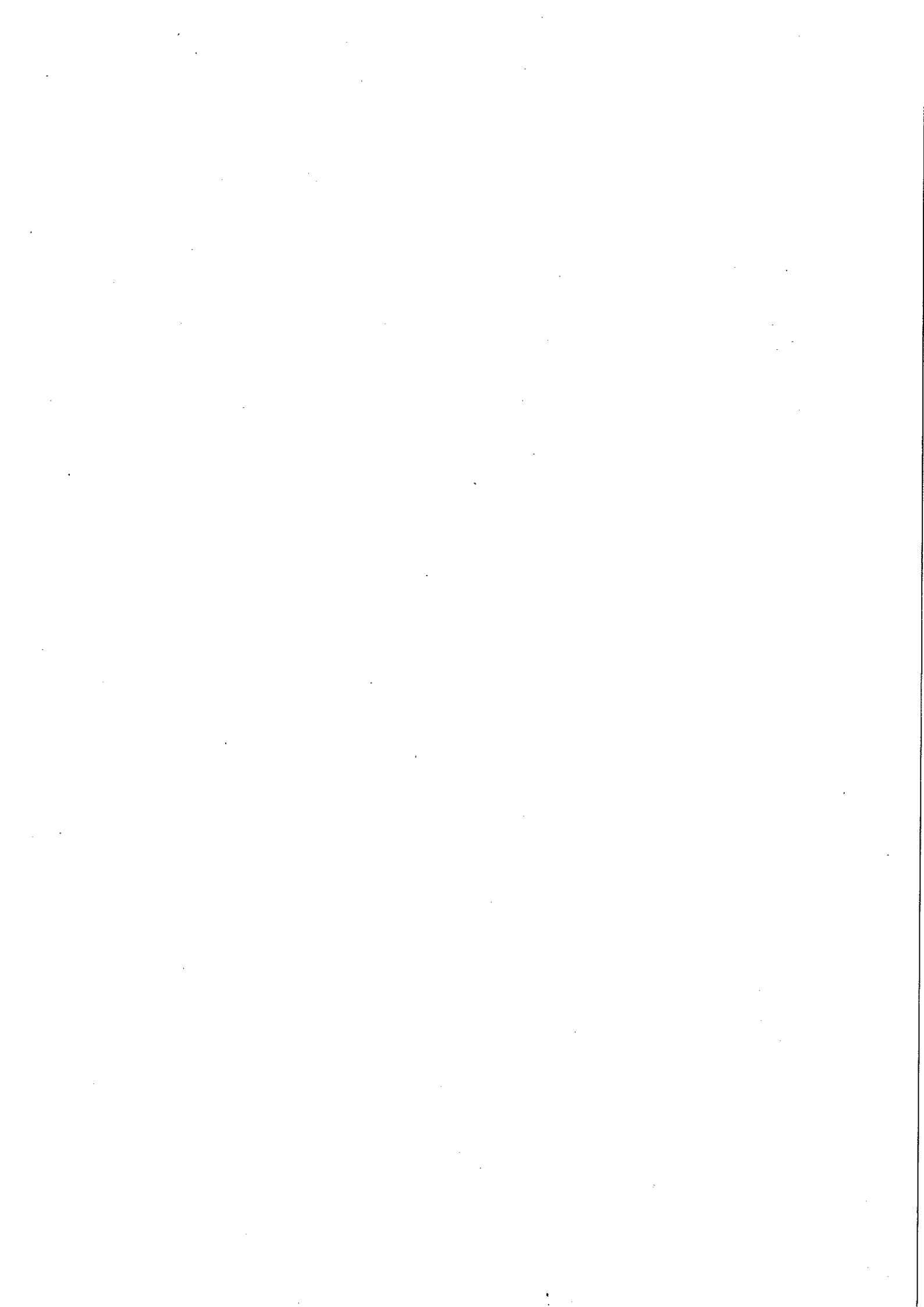



Ministero dell'Istruzione, dell'Università e della Ricerca
UFFICIO SCOLASTICO REGIONALE PER LA LOMBARDIA
ISTITUTO COMPRENSIVO "CREMONA QUATTRO"
26100 CREMONA (CR) VIA CORTE 1 C.F. 80005640190 C.M. CRIC82200G

Mod. A (art 2)

PROGRAMMA ANNUALE
Esercizio finanziario 2016

ENTRATE

Aggr.	Voce	Importi
01	Avanzo di amministrazione presunto	53.338,98
	01 Non vincolato	16.633,21
	02 Vincolato	36.705,77
02	Finanziamenti dallo Stato	17.763,15
	01 Dotazione ordinaria	17.763,15
	02 Dotazione perequativa	0,00
	03 Altri finanziamenti non vincolati	0,00
	04 Altri finanziamenti vincolati	0,00
	05 Fondo Aree Sottoutilizzate FAS	0,00
03	Finanziamenti dalla Regione	0,00
	01 Dotazione ordinaria (1)	0,00
	02 Dotazione perequativa (1)	0,00
	03 Altri finanziamenti non vincolati	0,00
	04 Altri finanziamenti vincolati	0,00
04	Finanziamenti da Enti locali o da altre istituzioni	0,00
	01 Unione Europea	0,00
	02 Provincia non vincolati	0,00
	03 Provincia vincolati	0,00
	04 Comune non vincolati	0,00
	05 Comune vincolati	0,00
	06 Altre istituzioni	0,00
05	Contributi da privati	0,00
	01 Famiglie non vincolati	0,00
	02 Famiglie vincolati	0,00
	03 Altri non vincolati	0,00
	04 Altri vincolati	0,00
06	Proventi da gestioni economiche	0,00
	01 Azienda agraria	0,00
	02 Azienda speciale	0,00
	03 Attività per conto terzi	0,00
	04 Attività convittuale	0,00
07	Altre entrate	0,00
	01 Interessi	0,00
	02 Rendite	0,00
	03 Alienazione di beni	0,00
	04 Diverse	0,00
08	Mutui	0,00
	01 Mutui	0,00
	02 Anticipazioni	0,00
Totale entrate		71.102,13



PROGRAMMA ANNUALE
Esercizio finanziario 2016

SPESE

Aggr.	Voce	Importi
A	Attività	34.607,36
A01	Funzionamento amministrativo generale	21.149,46
A02	Funzionamento didattico generale	13.457,90
A03	Spese di personale	0,00
A04	Spese di investimento	0,00
A05	Manutenzione edifici	0,00
P	Progetti	35.606,61
P01	SCUOLA MEDIA ANNA FRANK	8.506,56
P02	Scuole Gerre de' Caprioli	6.673,21
P03	SCUOLE BONEMERSE	8.176,29
P04	SCUOLE DI CREMONA	7.538,68
P07	PON RETE LAN	0,00
P18	gestione libri di testo Comune di Cremona	0,00
P25	SERVIZIO PRESCUOLA	4.711,87
G	Gestioni economiche	0,00
G01	Azienda agraria	0,00
G02	Azienda speciale	0,00
G03	Attività per conto terzi	0,00
G04	Attività convittuale	0,00
R	Fondo di riserva	888,16
R98	Fondo di riserva	888,16
Totale uscite		71.102,13
Z	Z01 Disponibilità finanziaria da programmare	0,00
Totale a pareggio		71.102,13

Predisposto dal dirigente il 4.1.16

Proposto dalla Giunta Esecutiva il 28.1.16

Approvato dal Consiglio d'Istituto il 28.1.16

IL DIRIGENTE SCOLASTICO

Dr.ssa Barbara Azzali

IL PRESIDENTE DELLA G.E.

Dr.ssa Barbara Azzali

IL SEGRETARIO DEL CONSIGLIO
D'ISTITUTO

IL PRESIDENTE DEL CONSIGLIO
D'ISTITUTO

Sig. Zucchetti Emilio



SCHEDA ILLUSTRATIVA FINANZIARIA

Esercizio finanziario 2016

Progetto/attività

A	01	Funzionamento amministrativo generale
----------	-----------	--

ENTRATE

Aggr.	Voce	Importi				
		2016	2017	2018	2019	2020
01	Avanzo di amministrazione presunto	12.927,47	0,00	0,00	0,00	0,00
	01 Non vincolato	12.716,47	0,00	0,00	0,00	0,00
	02 Vincolato	211,00	0,00	0,00	0,00	0,00
02	Finanziamenti dallo Stato	8.221,99	0,00	0,00	0,00	0,00
	01 Dotazione ordinaria	8.221,99	0,00	0,00	0,00	0,00
Totale risorse progetto		21.149,46	0,00	0,00	0,00	0,00
99	Partite di giro (2)	200,00	0,00	0,00	0,00	0,00
	01 Reintegro anticipo al Direttore SGA	200,00	0,00	0,00	0,00	0,00

SPESE

Aggr.	Voce	Importi				
		2016	2017	2018	2019	2020
02	Beni di consumo	11.208,47	0,00	0,00	0,00	0,00
	01 Carta cancelleria e stampati	3.550,00	0,00	0,00	0,00	0,00
	1 - Carta	1.550,00	0,00	0,00	0,00	0,00
	2 - Cancelleria	1.500,00	0,00	0,00	0,00	0,00
	3 - Stampati	500,00	0,00	0,00	0,00	0,00
	02 Giornali e pubblicazioni	658,47	0,00	0,00	0,00	0,00
	1 - Giornali e riviste	658,47	0,00	0,00	0,00	0,00
	03 Materiali e accessori	7.000,00	0,00	0,00	0,00	0,00
	9 - Materiale informatico e software	2.500,00	0,00	0,00	0,00	0,00
	10 - Medicinali, materiale sanitario e igienico	4.500,00	0,00	0,00	0,00	0,00
03	Acquisto di servizi ed utilizzo di beni di terzi	8.500,00	0,00	0,00	0,00	0,00
	01 Consulenza	2.500,00	0,00	0,00	0,00	0,00
	4 - Consulenza informatica	2.500,00	0,00	0,00	0,00	0,00
	06 Manutenzione ordinaria	4.000,00	0,00	0,00	0,00	0,00
	5 - Manutenzione ordinaria Hardware	2.500,00	0,00	0,00	0,00	0,00
	6 - Manutenzione ordinaria Software	1.500,00	0,00	0,00	0,00	0,00
	07 Noleggi, locazioni e leasing	2.000,00	0,00	0,00	0,00	0,00
	1 - Noleggio e leasing impianti e macchinari	1.000,00	0,00	0,00	0,00	0,00
	4 - Licenze d'uso di software	1.000,00	0,00	0,00	0,00	0,00
04	Altre spese	1.440,99	0,00	0,00	0,00	0,00
	01 Amministrative	1.440,99	0,00	0,00	0,00	0,00
	1 - Oneri postali e telegrafici	1.000,00	0,00	0,00	0,00	0,00
	6 - Diversi	440,99	0,00	0,00	0,00	0,00
Totale spese progetto		21.149,46	0,00	0,00	0,00	0,00
99	Partite di giro	200,00	0,00	0,00	0,00	0,00
	01 Anticipo al Direttore S.G.A.	200,00	0,00	0,00	0,00	0,00



ISTITUTO COMPRENSIVO "CREMONA QUATTRO"

26100 CREMONA (CR) VIA CORTE 1 C.F. 80005640190 C.M. CRIC82200G

SCHEDA ILLUSTRATIVA FINANZIARIA

Esercizio finanziario 2016

Progetto/attività

A 01 Funzionamento amministrativo generale

SPESE

Aggr.	Voce		Importi				
			2016	2017	2018	2019	2020
99	01	1 - Anticipo al Direttore S.G.A.	200,00	0,00	0,00	0,00	0,00

Data 4.1.16

IL DIRETTORE S.G.A.

Tiberio Tecla



SCHEDA ILLUSTRATIVA FINANZIARIA
Esercizio finanziario 2016

Progetto/attività

A	02	Funzionamento didattico generale
---	----	----------------------------------

ENTRATE

Aggr.	Voce		Importi				
			2016	2017	2018	2019	2020
01		Avanzo di amministrazione presunto	3.916,74	0,00	0,00	0,00	0,00
	01	Non vincolato	3.916,74	0,00	0,00	0,00	0,00
02		Finanziamenti dallo Stato	9.541,16	0,00	0,00	0,00	0,00
	01	Dotazione ordinaria	9.541,16	0,00	0,00	0,00	0,00
Totale risorse progetto			13.457,90	0,00	0,00	0,00	0,00

SPESE

Aggr.	Voce		Importi				
			2016	2017	2018	2019	2020
02		Beni di consumo	8.500,00	0,00	0,00	0,00	0,00
	01	Carta cancelleria e stampati	2.000,00	0,00	0,00	0,00	0,00
		1 - Carta	1.000,00	0,00	0,00	0,00	0,00
		2 - Cancelleria	1.000,00	0,00	0,00	0,00	0,00
	03	Materiali e accessori	6.500,00	0,00	0,00	0,00	0,00
		7 - Strumenti tecnico-specialistici	1.000,00	0,00	0,00	0,00	0,00
		8 - Materiale tecnico-specialistico	1.500,00	0,00	0,00	0,00	0,00
		9 - Materiale informatico e software	1.500,00	0,00	0,00	0,00	0,00
		10 - Medicinali, materiale sanitario e igienico	2.500,00	0,00	0,00	0,00	0,00
03		Acquisto di servizi ed utilizzo di beni di terzi	4.607,90	0,00	0,00	0,00	0,00
	01	Consulenza	1.800,00	0,00	0,00	0,00	0,00
		4 - Consulenza informatica	1.800,00	0,00	0,00	0,00	0,00
	07	Noleggi, locazioni e leasing	2.807,90	0,00	0,00	0,00	0,00
		1 - Noleggio e leasing impianti e macchinari	2.500,00	0,00	0,00	0,00	0,00
		4 - Licenze d'uso di software	307,90	0,00	0,00	0,00	0,00
04		Altre spese	350,00	0,00	0,00	0,00	0,00
	01	Amministrative	350,00	0,00	0,00	0,00	0,00
		1 - Oneri postali e telegrafici	350,00	0,00	0,00	0,00	0,00
Totale spese progetto			13.457,90	0,00	0,00	0,00	0,00

Data 4.1.16

IL DIRETTORE S.G.A.

Tiberio Tecla



SCHEDA ILLUSTRATIVA FINANZIARIA
Esercizio finanziario 2016

Progetto/attività

P	01	SCUOLA MEDIA ANNA FRANK
----------	-----------	--------------------------------

ENTRATE

Aggr.	Voce		Importi				
			2016	2017	2018	2019	2020
01		Avanzo di amministrazione presunto	8.506,56	0,00	0,00	0,00	0,00
	02	Vincolato	8.506,56	0,00	0,00	0,00	0,00
Totale risorse progetto			8.506,56	0,00	0,00	0,00	0,00

SPESE

Aggr.	Voce		Importi				
			2016	2017	2018	2019	2020
02		Beni di consumo	1.500,00	0,00	0,00	0,00	0,00
	01	Carta cancelleria e stampati	1.500,00	0,00	0,00	0,00	0,00
		2 - Cancelleria	1.500,00	0,00	0,00	0,00	0,00
03		Acquisto di servizi ed utilizzo di beni di terzi	5.000,00	0,00	0,00	0,00	0,00
	02	Prestazioni professionali/specialistiche non cons.	5.000,00	0,00	0,00	0,00	0,00
		7 - Altre prestazioni professionali e specialistiche	5.000,00	0,00	0,00	0,00	0,00
06		Beni d'investimento	2.006,56	0,00	0,00	0,00	0,00
	03	Beni mobili	2.006,56	0,00	0,00	0,00	0,00
		11 - Hardware	2.006,56	0,00	0,00	0,00	0,00
Totale spese progetto			8.506,56	0,00	0,00	0,00	0,00

Data 4.1.16

IL DIRETTORE S.G.A.

Tiberio Tecla



SCHEDA ILLUSTRATIVA FINANZIARIA
Esercizio finanziario 2016

Progetto/attività

P	02	Scuole Gerre de' Caprioli
----------	-----------	---------------------------

ENTRATE

Aggr.	Voce	Importi				
		2016	2017	2018	2019	2020
01	Avanzo di amministrazione presunto	6.673,21	0,00	0,00	0,00	0,00
02	Vincolato	6.673,21	0,00	0,00	0,00	0,00
Totale risorse progetto		6.673,21	0,00	0,00	0,00	0,00

SPESE

Aggr.	Voce	Importi				
		2016	2017	2018	2019	2020
03	Acquisto di servizi ed utilizzo di beni di terzi	3.610,00	0,00	0,00	0,00	0,00
02	Prestazioni professionali/specialistiche non cons.	3.610,00	0,00	0,00	0,00	0,00
	7 - Altre prestazioni professionali e specialistiche	3.610,00	0,00	0,00	0,00	0,00
06	Beni d'investimento	3.063,21	0,00	0,00	0,00	0,00
03	Beni mobili	3.063,21	0,00	0,00	0,00	0,00
	11 - Hardware	1.549,92	0,00	0,00	0,00	0,00
	19 - Fondi Punto famiglia	1.513,29	0,00	0,00	0,00	0,00
Totale spese progetto		6.673,21	0,00	0,00	0,00	0,00

Data 4.1.16

IL DIRETTORE S.G.A.

Tiberio Tecla



SCHEDA ILLUSTRATIVA FINANZIARIA
Esercizio finanziario 2016

Progetto/attività

P	03	SCUOLE BONEMERSE
---	----	------------------

ENTRATE

Aggr.	Voce		Importi				
			2016	2017	2018	2019	2020
01		Avanzo di amministrazione presunto	8.176,29	0,00	0,00	0,00	0,00
	02	Vincolato	8.176,29	0,00	0,00	0,00	0,00
Totale risorse progetto			8.176,29	0,00	0,00	0,00	0,00

SPESE

Aggr.	Voce		Importi				
			2016	2017	2018	2019	2020
01		Personale	1.450,00	0,00	0,00	0,00	0,00
	10	Altre spese di personale	1.450,00	0,00	0,00	0,00	0,00
		101 - Funzioni miste	1.450,00	0,00	0,00	0,00	0,00
02		Beni di consumo	910,02	0,00	0,00	0,00	0,00
	01	Carta cancelleria e stampati	910,02	0,00	0,00	0,00	0,00
		2 - Cancelleria	561,02	0,00	0,00	0,00	0,00
		6 - Spese con fondi genitori.	349,00	0,00	0,00	0,00	0,00
03		Acquisto di servizi ed utilizzo di beni di terzi	1.200,00	0,00	0,00	0,00	0,00
	01	Consulenza	500,00	0,00	0,00	0,00	0,00
		4 - Consulenza informatica	500,00	0,00	0,00	0,00	0,00
	07	Noleggi, locazioni e leasing	700,00	0,00	0,00	0,00	0,00
		1 - Noleggio e leasing impianti e macchinari	700,00	0,00	0,00	0,00	0,00
04		Altre spese	1.500,00	0,00	0,00	0,00	0,00
	01	Amministrative	1.500,00	0,00	0,00	0,00	0,00
		6 - Diversi	1.500,00	0,00	0,00	0,00	0,00
06		Beni d'investimento	3.116,27	0,00	0,00	0,00	0,00
	03	Beni mobili	3.116,27	0,00	0,00	0,00	0,00
		11 - Hardware	2.767,27	0,00	0,00	0,00	0,00
		19 - Fondi Punto famiglia	349,00	0,00	0,00	0,00	0,00
Totale spese progetto			8.176,29	0,00	0,00	0,00	0,00

Data 4.1.16

IL DIRETTORE S.G.A.

Tiberio Tecla



SCHEDA ILLUSTRATIVA FINANZIARIA

Esercizio finanziario 2016

Progetto/attività

P	04	SCUOLE DI CREMONA
----------	-----------	--------------------------

ENTRATE

Aggr.	Voce		Importi				
			2016	2017	2018	2019	2020
01		Avanzo di amministrazione presunto	7.538,68	0,00	0,00	0,00	0,00
	02	Vincolato	7.538,68	0,00	0,00	0,00	0,00
Totale risorse progetto			7.538,68	0,00	0,00	0,00	0,00

SPESE

Aggr.	Voce		Importi				
			2016	2017	2018	2019	2020
02		Beni di consumo	213,58	0,00	0,00	0,00	0,00
	01	Carta cancelleria e stampati	213,58	0,00	0,00	0,00	0,00
		2 - Cancelleria	213,58	0,00	0,00	0,00	0,00
06		Beni d'investimento	7.325,10	0,00	0,00	0,00	0,00
	03	Beni mobili	7.325,10	0,00	0,00	0,00	0,00
		19 - Fondi Punto famiglia	7.325,10	0,00	0,00	0,00	0,00
Totale spese progetto			7.538,68	0,00	0,00	0,00	0,00

Data 4.1.16

IL DIRETTORE S.G.A.

Tiberio Tecla



SCHEDA ILLUSTRATIVA FINANZIARIA

Esercizio finanziario 2016

Progetto/attività

P	25	SERVIZIO PRESCUOLA
---	----	--------------------

ENTRATE

Aggr.	Voce		Importi				
			2016	2017	2018	2019	2020
01		Avanzo di amministrazione presunto	4.711,87	0,00	0,00	0,00	0,00
	02	Vincolato	4.711,87	0,00	0,00	0,00	0,00
Totale risorse progetto			4.711,87	0,00	0,00	0,00	0,00

SPESE

Aggr.	Voce		Importi				
			2016	2017	2018	2019	2020
03		Acquisto di servizi ed utilizzo di beni di terzi	4.711,87	0,00	0,00	0,00	0,00
	02	Prestazioni professionali/specialistiche non cons.	4.711,87	0,00	0,00	0,00	0,00
		7 - Altre prestazioni professionali e specialistiche	4.711,87	0,00	0,00	0,00	0,00
Totale spese progetto			4.711,87	0,00	0,00	0,00	0,00

Data 4/1/16

IL DIRETTORE S.G.A.

Tiberio Tecla



ISTITUTO COMPRENSIVO "CREMONA QUATTRO"

26100 CREMONA (CR) VIA CORTE 1 C.F. 80005640190 C.M. CRIC82200G

SCHEDA ILLUSTRATIVA FINANZIARIA

Esercizio finanziario 2016

Progetto/attività

P 07 PON RETE LAN

ENTRATE

Aggr.	Voce	Importi				
		2016	2017	2018	2019	2020
01	Avanzo di amministrazione presunto	0,00	0,00	0,00	0,00	0,00
	01 Non vincolato	0,00	0,00	0,00	0,00	0,00
	02 Vincolato	0,00	0,00	0,00	0,00	0,00
02	Finanziamenti dallo Stato	0,00	0,00	0,00	0,00	0,00
	01 Dotazione ordinaria	0,00	0,00	0,00	0,00	0,00
	02 Dotazione perequativa	0,00	0,00	0,00	0,00	0,00
	03 Altri finanziamenti non vincolati	0,00	0,00	0,00	0,00	0,00
	04 Altri finanziamenti vincolati	0,00	0,00	0,00	0,00	0,00
	05 Fondo Aree Sottoutilizzate FAS	0,00	0,00	0,00	0,00	0,00
03	Finanziamenti dalla Regione	0,00	0,00	0,00	0,00	0,00
	01 Dotazione ordinaria (1)	0,00	0,00	0,00	0,00	0,00
	02 Dotazione perequativa (1)	0,00	0,00	0,00	0,00	0,00
	03 Altri finanziamenti non vincolati	0,00	0,00	0,00	0,00	0,00
	04 Altri finanziamenti vincolati	0,00	0,00	0,00	0,00	0,00
04	Finanziamenti da Enti locali o da altre istituzioni	0,00	0,00	0,00	0,00	0,00
	01 Unione Europea	0,00	0,00	0,00	0,00	0,00
	02 Provincia non vincolati	0,00	0,00	0,00	0,00	0,00
	03 Provincia vincolati	0,00	0,00	0,00	0,00	0,00
	04 Comune non vincolati	0,00	0,00	0,00	0,00	0,00
	05 Comune vincolati	0,00	0,00	0,00	0,00	0,00
	06 Altre istituzioni	0,00	0,00	0,00	0,00	0,00
05	Contributi da privati	0,00	0,00	0,00	0,00	0,00
	01 Famiglie non vincolati	0,00	0,00	0,00	0,00	0,00
	02 Famiglie vincolati	0,00	0,00	0,00	0,00	0,00
	03 Altri non vincolati	0,00	0,00	0,00	0,00	0,00
	04 Altri vincolati	0,00	0,00	0,00	0,00	0,00
06	Proventi da gestioni economiche	0,00	0,00	0,00	0,00	0,00
	01 Azienda agraria	0,00	0,00	0,00	0,00	0,00
	02 Azienda speciale	0,00	0,00	0,00	0,00	0,00
	03 Attività per conto terzi	0,00	0,00	0,00	0,00	0,00
	04 Attività convittuale	0,00	0,00	0,00	0,00	0,00
07	Altre entrate	0,00	0,00	0,00	0,00	0,00
	01 Interessi	0,00	0,00	0,00	0,00	0,00
	02 Rendite	0,00	0,00	0,00	0,00	0,00
	03 Alienazione di beni	0,00	0,00	0,00	0,00	0,00
	04 Diverse	0,00	0,00	0,00	0,00	0,00
08	Mutui	0,00	0,00	0,00	0,00	0,00
	01 Mutui	0,00	0,00	0,00	0,00	0,00
	02 Anticipazioni	0,00	0,00	0,00	0,00	0,00
Totale risorse progetto		0,00	0,00	0,00	0,00	0,00
99	Partite di giro (2)	0,00	0,00	0,00	0,00	0,00
	01 Reintegro anticipo al Direttore SGA	0,00	0,00	0,00	0,00	0,00



ISTITUTO COMPRENSIVO "CREMONA QUATTRO"

26100 CREMONA (CR) VIA CORTE 1 C.F. 80005640190 C.M. CRIC82200G

SCHEDA ILLUSTRATIVA FINANZIARIA

Esercizio finanziario 2016

Progetto/attività

P 07 PON RETE LAN

SPESE

Aggr.	Voce	Importi				
		2016	2017	2018	2019	2020
01	Personale	0,00	0,00	0,00	0,00	0,00
	01 Supplenze brevi e saltuarie docenti	0,00	0,00	0,00	0,00	0,00
	1 - Compensi netti	0,00	0,00	0,00	0,00	0,00
	2 - Ritenute previdenziali e assistenziali	0,00	0,00	0,00	0,00	0,00
	3 - Ritenute erariali	0,00	0,00	0,00	0,00	0,00
	4 - Altre ritenute	0,00	0,00	0,00	0,00	0,00
	99 - Arrotondamenti	0,00	0,00	0,00	0,00	0,00
	02 Supplenze brevi e saltuarie ATA	0,00	0,00	0,00	0,00	0,00
	1 - Compensi netti	0,00	0,00	0,00	0,00	0,00
	2 - Ritenute previdenziali e assistenziali	0,00	0,00	0,00	0,00	0,00
	3 - Ritenute erariali	0,00	0,00	0,00	0,00	0,00
	4 - Altre ritenute	0,00	0,00	0,00	0,00	0,00
	99 - Arrotondamenti	0,00	0,00	0,00	0,00	0,00
	03 Compensi accessori a carico FIS docenti	0,00	0,00	0,00	0,00	0,00
	1 - Compensi netti	0,00	0,00	0,00	0,00	0,00
	2 - ritenute previdenziali e assistenziali	0,00	0,00	0,00	0,00	0,00
	3 - Ritenute erariali	0,00	0,00	0,00	0,00	0,00
	4 - Altre ritenute	0,00	0,00	0,00	0,00	0,00
	99 - Arrotondamenti	0,00	0,00	0,00	0,00	0,00
	04 Compensi accessori a carico FIS ATA	0,00	0,00	0,00	0,00	0,00
	1 - Compensi netti	0,00	0,00	0,00	0,00	0,00
	2 - ritenute previdenziali e assistenziali	0,00	0,00	0,00	0,00	0,00
	3 - Ritenute erariali	0,00	0,00	0,00	0,00	0,00
	4 - Altre ritenute	0,00	0,00	0,00	0,00	0,00
	99 - Arrotondamenti	0,00	0,00	0,00	0,00	0,00
	05 Compensi accessori non a carico FIS docenti	0,00	0,00	0,00	0,00	0,00
	1 - Compensi netti	0,00	0,00	0,00	0,00	0,00
	2 - ritenute previdenziali e assistenziali	0,00	0,00	0,00	0,00	0,00
	3 - Ritenute erariali	0,00	0,00	0,00	0,00	0,00
	4 - Altre ritenute	0,00	0,00	0,00	0,00	0,00
	99 - Arrotondamenti	0,00	0,00	0,00	0,00	0,00
	06 Compensi accessori non a carico FIS ATA	0,00	0,00	0,00	0,00	0,00
	1 - Compensi netti	0,00	0,00	0,00	0,00	0,00
	2 - ritenute previdenziali e assistenziali	0,00	0,00	0,00	0,00	0,00
	3 - Ritenute erariali	0,00	0,00	0,00	0,00	0,00
	4 - Altre ritenute	0,00	0,00	0,00	0,00	0,00
	99 - Arrotondamenti	0,00	0,00	0,00	0,00	0,00
	07 Corsi di recupero	0,00	0,00	0,00	0,00	0,00
	1 - Compensi netti	0,00	0,00	0,00	0,00	0,00
	2 - ritenute previdenziali e assistenziali	0,00	0,00	0,00	0,00	0,00
	3 - Ritenute erariali	0,00	0,00	0,00	0,00	0,00
	4 - Altre ritenute	0,00	0,00	0,00	0,00	0,00
	99 - Arrotondamenti	0,00	0,00	0,00	0,00	0,00
	08 Compensi per esami	0,00	0,00	0,00	0,00	0,00
	1 - Compensi netti	0,00	0,00	0,00	0,00	0,00
	2 - ritenute previdenziali e assistenziali	0,00	0,00	0,00	0,00	0,00



SCHEDA ILLUSTRATIVA FINANZIARIA

Esercizio finanziario 2016

Progetto/attività

P 07 PON RETE LAN

SPESE

Aggr.	Voce	Importi					
		2016	2017	2018	2019	2020	
01	08	3 - Ritenute erariali	0,00	0,00	0,00	0,00	0,00
		4 - Altre ritenute	0,00	0,00	0,00	0,00	0,00
		99 - Arrotondamenti	0,00	0,00	0,00	0,00	0,00
	09	Altre indennità	0,00	0,00	0,00	0,00	0,00
		1 - Compensi netti	0,00	0,00	0,00	0,00	0,00
		2 - ritenute previdenziali e assistenziali	0,00	0,00	0,00	0,00	0,00
		3 - Ritenute erariali	0,00	0,00	0,00	0,00	0,00
		4 - Altre ritenute	0,00	0,00	0,00	0,00	0,00
		99 - Arrotondamenti	0,00	0,00	0,00	0,00	0,00
	10	Altre spese di personale	0,00	0,00	0,00	0,00	0,00
		1 - Incarichi conferiti a personale	0,00	0,00	0,00	0,00	0,00
		2 - Collaborazioni coordinate e continuative	0,00	0,00	0,00	0,00	0,00
		3 - Indennità di missione	0,00	0,00	0,00	0,00	0,00
		4 - Gettoni di presenza	0,00	0,00	0,00	0,00	0,00
		5 - Borse di studio e sussidi	0,00	0,00	0,00	0,00	0,00
		6 - Buoni pasto	0,00	0,00	0,00	0,00	0,00
		7 - Contributi centri attività soc. sport e cult.	0,00	0,00	0,00	0,00	0,00
		8 - Contributi per prestazioni sanitarie	0,00	0,00	0,00	0,00	0,00
		9 - Contributi aggiuntivi	0,00	0,00	0,00	0,00	0,00
		10 - Ritenute previdenziali e assistenziali	0,00	0,00	0,00	0,00	0,00
		11 - Ritenute erariali	0,00	0,00	0,00	0,00	0,00
		12 - Altre ritenute	0,00	0,00	0,00	0,00	0,00
		99 - Arrotondamenti	0,00	0,00	0,00	0,00	0,00
		100 - Progetto frutta	0,00	0,00	0,00	0,00	0,00
		101 - Funzioni miste	0,00	0,00	0,00	0,00	0,00
	11	Contributi ed oneri a carico amministrazione	0,00	0,00	0,00	0,00	0,00
		1 - IRAP	0,00	0,00	0,00	0,00	0,00
		2 - INPDAP	0,00	0,00	0,00	0,00	0,00
		3 - INPS	0,00	0,00	0,00	0,00	0,00
		4 - INAIL	0,00	0,00	0,00	0,00	0,00
02		Beni di consumo	0,00	0,00	0,00	0,00	0,00
	01	Carta cancelleria e stampati	0,00	0,00	0,00	0,00	0,00
		1 - Carta	0,00	0,00	0,00	0,00	0,00
		2 - Cancelleria	0,00	0,00	0,00	0,00	0,00
		3 - Stampati	0,00	0,00	0,00	0,00	0,00
		4 - CEDOLE LIBRARIE	0,00	0,00	0,00	0,00	0,00
		5 - Fondi Comune Cremona dir.studio.	0,00	0,00	0,00	0,00	0,00
		6 - Spese con fondi genitori.	0,00	0,00	0,00	0,00	0,00
		7 - Spese contributo ditta Argenta	0,00	0,00	0,00	0,00	0,00
	02	Giornali e pubblicazioni	0,00	0,00	0,00	0,00	0,00
		1 - Giornali e riviste	0,00	0,00	0,00	0,00	0,00
		2 - Pubblicazioni	0,00	0,00	0,00	0,00	0,00
	03	Materiali e accessori	0,00	0,00	0,00	0,00	0,00
		1 - Beni alimentari	0,00	0,00	0,00	0,00	0,00
		2 - Vestiario	0,00	0,00	0,00	0,00	0,00
		3 - Equipaggiamento	0,00	0,00	0,00	0,00	0,00



ISTITUTO COMPRENSIVO "CREMONA QUATTRO"

26100 CREMONA (CR) VIA CORTE 1 C.F. 80005640190 C.M. CRIC82200G

SCHEDA ILLUSTRATIVA FINANZIARIA

Esercizio finanziario 2016

Progetto/attività

P 07 PON RETE LAN

SPESE

Aggr.	Voce		Importi				
			2016	2017	2018	2019	2020
02	03	4 - Carburanti, combustibili e lubrificanti	0,00	0,00	0,00	0,00	0,00
		5 - Accessori per uffici, alloggi, mense	0,00	0,00	0,00	0,00	0,00
		6 - Accessori per attività sportive e ricreative	0,00	0,00	0,00	0,00	0,00
		7 - Strumenti tecnico-specialistici	0,00	0,00	0,00	0,00	0,00
		8 - Materiale tecnico-specialistico	0,00	0,00	0,00	0,00	0,00
		9 - Materiale informatico e software	0,00	0,00	0,00	0,00	0,00
		10 - Medicinali, materiale sanitario e igienico	0,00	0,00	0,00	0,00	0,00
03		Acquisto di servizi ed utilizzo di beni di terzi	0,00	0,00	0,00	0,00	0,00
	01	Consulenza	0,00	0,00	0,00	0,00	0,00
		1 - Consulenza direzionale ed organizzativa	0,00	0,00	0,00	0,00	0,00
		2 - Consulenza tecnico-scientifica	0,00	0,00	0,00	0,00	0,00
		3 - Consulenza giuridico-amministrativa	0,00	0,00	0,00	0,00	0,00
		4 - Consulenza informatica	0,00	0,00	0,00	0,00	0,00
		5 - Altre consulenze	0,00	0,00	0,00	0,00	0,00
	02	Prestazioni professionali/specialistiche non cons.	0,00	0,00	0,00	0,00	0,00
		1 - Interpretariato e traduzioni	0,00	0,00	0,00	0,00	0,00
		2 - Esperti per commissioni/comitati/consigli	0,00	0,00	0,00	0,00	0,00
		3 - Assistenza medico-sanitaria	0,00	0,00	0,00	0,00	0,00
		4 - Assistenza psicologica, sociale e religiosa	0,00	0,00	0,00	0,00	0,00
		5 - Assistenza tecnico-informatica	0,00	0,00	0,00	0,00	0,00
		6 - Perizie e servizi investigativi	0,00	0,00	0,00	0,00	0,00
		7 - Altre prestazioni professionali e specialistiche	0,00	0,00	0,00	0,00	0,00
	03	Servizi per trasferte	0,00	0,00	0,00	0,00	0,00
		1 - Servizi per trasferte in Italia	0,00	0,00	0,00	0,00	0,00
		2 - Servizi per trasferte all'estero	0,00	0,00	0,00	0,00	0,00
	04	Promozione	0,00	0,00	0,00	0,00	0,00
		1 - Pubblicità	0,00	0,00	0,00	0,00	0,00
		2 - Rappresentanza	0,00	0,00	0,00	0,00	0,00
		3 - Organizzazione manifestazioni e convegni	0,00	0,00	0,00	0,00	0,00
	05	Formazione e aggiornamento	0,00	0,00	0,00	0,00	0,00
		1 - Formazione professionale generica	0,00	0,00	0,00	0,00	0,00
		2 - Formazione professionale specialistica	0,00	0,00	0,00	0,00	0,00
	06	Manutenzione ordinaria	0,00	0,00	0,00	0,00	0,00
		1 - Manutenzione ordinaria Immobili	0,00	0,00	0,00	0,00	0,00
		2 - Manutenzione ordinaria Mobili, arredi e accessori	0,00	0,00	0,00	0,00	0,00
		3 - Manutenzione ordinaria Imp. Mac. Offic. Lab.	0,00	0,00	0,00	0,00	0,00
		4 - Manutenzione ordinaria Mezzi di trasporto	0,00	0,00	0,00	0,00	0,00
		5 - Manutenzione ordinaria Hardware	0,00	0,00	0,00	0,00	0,00
		6 - Manutenzione ordinaria Software	0,00	0,00	0,00	0,00	0,00
		99 - Manutenzione ordinaria di altri beni	0,00	0,00	0,00	0,00	0,00
	07	Noleggi, locazioni e leasing	0,00	0,00	0,00	0,00	0,00
		1 - Noleggio e leasing impianti e macchinari	0,00	0,00	0,00	0,00	0,00
		2 - Locazione immobili	0,00	0,00	0,00	0,00	0,00
		3 - Noleggio e leasing hardware	0,00	0,00	0,00	0,00	0,00
		4 - Licenze d'uso di software	0,00	0,00	0,00	0,00	0,00
		5 - Noleggio e leasing mezzi di trasporto	0,00	0,00	0,00	0,00	0,00



SCHEDA ILLUSTRATIVA FINANZIARIA
Esercizio finanziario 2016

Progetto/attività

P 07 PON RETE LAN

SPESE

Aggr.	Voce	Importi					
		2016	2017	2018	2019	2020	
03	07	99 - Noleggio e leasing di altri beni	0,00	0,00	0,00	0,00	0,00
		100 - Fondi Comune CR per registri didattici.	0,00	0,00	0,00	0,00	0,00
	08	Utenze e canoni	0,00	0,00	0,00	0,00	0,00
		1 - Telefonia fissa	0,00	0,00	0,00	0,00	0,00
		2 - Telefonia mobile	0,00	0,00	0,00	0,00	0,00
		3 - Abbonamenti a banche dati	0,00	0,00	0,00	0,00	0,00
		4 - Reti di trasmissione	0,00	0,00	0,00	0,00	0,00
		5 - Energia elettrica	0,00	0,00	0,00	0,00	0,00
		6 - Acqua	0,00	0,00	0,00	0,00	0,00
		7 - Gas	0,00	0,00	0,00	0,00	0,00
		8 - Altri canoni	0,00	0,00	0,00	0,00	0,00
	09	Servizi di ristorazione	0,00	0,00	0,00	0,00	0,00
		1 - Mensa scolastica	0,00	0,00	0,00	0,00	0,00
		2 - Per terzi	0,00	0,00	0,00	0,00	0,00
	10	Servizi ausiliari	0,00	0,00	0,00	0,00	0,00
		1 - Sorveglianza e custodia	0,00	0,00	0,00	0,00	0,00
		2 - Pulizia e lavanderia	0,00	0,00	0,00	0,00	0,00
		3 - Stampa e rilegatura	0,00	0,00	0,00	0,00	0,00
		4 - Trasporti, traslochi e facchinaggio	0,00	0,00	0,00	0,00	0,00
		5 - Prestazioni artigianali	0,00	0,00	0,00	0,00	0,00
		6 - Altri servizi ausiliari	0,00	0,00	0,00	0,00	0,00
		7 - Terziarizzazione dei servizi	0,00	0,00	0,00	0,00	0,00
	11	Servizi finanziari	0,00	0,00	0,00	0,00	0,00
		1 - Servizi di tesoreria	0,00	0,00	0,00	0,00	0,00
		2 - Altri Servizi finanziari	0,00	0,00	0,00	0,00	0,00
	12	Assicurazioni	0,00	0,00	0,00	0,00	0,00
		1 - Assicurazioni su beni immobili	0,00	0,00	0,00	0,00	0,00
		2 - Assicurazioni su beni mobili	0,00	0,00	0,00	0,00	0,00
		3 - Assicurazioni per responsabilità civile verso terz	0,00	0,00	0,00	0,00	0,00
		4 - Altre assicurazioni	0,00	0,00	0,00	0,00	0,00
	13	Visite e viaggi d'istruzione	0,00	0,00	0,00	0,00	0,00
		1 - Spese per visite e viaggi d'istruzione	0,00	0,00	0,00	0,00	0,00
04		Altre spese	0,00	0,00	0,00	0,00	0,00
	01	Amministrative	0,00	0,00	0,00	0,00	0,00
		1 - Oneri postali e telegrafici	0,00	0,00	0,00	0,00	0,00
		2 - Carte valori, bollati e registrazione contratti	0,00	0,00	0,00	0,00	0,00
		3 - Onoreificenze e riconoscimenti istituzionali	0,00	0,00	0,00	0,00	0,00
		4 - Pubblicazione bandi	0,00	0,00	0,00	0,00	0,00
		5 - Iscrizioni ad ordini professionali	0,00	0,00	0,00	0,00	0,00
		6 - Diversi	0,00	0,00	0,00	0,00	0,00
		7 - Compensi ed indennità ai Revisori	0,00	0,00	0,00	0,00	0,00
		8 - Rimborsi spese per i Revisori	0,00	0,00	0,00	0,00	0,00
	02	Partecipazione ad organizzazioni	0,00	0,00	0,00	0,00	0,00
		1 - Partecipazione ad organismi interni	0,00	0,00	0,00	0,00	0,00
		2 - Partecipazione ad organismi internazionali	0,00	0,00	0,00	0,00	0,00
		3 - Partecipazione a reti di scuole e consorzi	0,00	0,00	0,00	0,00	0,00



ISTITUTO COMPRENSIVO "CREMONA QUATTRO"

26100 CREMONA (CR) VIA CORTE 1 C.F. 80005640190 C.M. CRIC82200G

SCHEDE ILLUSTRATIVE FINANZIARIA

Esercizio finanziario 2016

Progetto/attività

P	07	PON RETE LAN
SPESE		

Aggr.	Voce	Importi					
		2016	2017	2018	2019	2020	
04	03	Borse di studio	0,00	0,00	0,00	0,00	0,00
		1 - Borse di studio e sussidi agli alunni	0,00	0,00	0,00	0,00	0,00
	04	Imposte	0,00	0,00	0,00	0,00	0,00
		1 - Imposte sul reddito	0,00	0,00	0,00	0,00	0,00
		2 - Imposte sul patrimonio	0,00	0,00	0,00	0,00	0,00
		3 - Imposte sul registro	0,00	0,00	0,00	0,00	0,00
		4 - I.V.A.	0,00	0,00	0,00	0,00	0,00
		5 - Altre imposte	0,00	0,00	0,00	0,00	0,00
	05	Tasse	0,00	0,00	0,00	0,00	0,00
		1 - Tassa di rimozione rifiuti solidi urbani	0,00	0,00	0,00	0,00	0,00
		2 - Tassa per passi carrabili	0,00	0,00	0,00	0,00	0,00
		3 - Tassa di possesso per mezzi di trasporto	0,00	0,00	0,00	0,00	0,00
		4 - Altre tasse	0,00	0,00	0,00	0,00	0,00
05		Oneri straordinari e da contenzioso	0,00	0,00	0,00	0,00	0,00
	01	Oneri straordinari	0,00	0,00	0,00	0,00	0,00
		1 - Oneri derivanti da rapporti con terzi	0,00	0,00	0,00	0,00	0,00
		2 - Perdite su garanzie	0,00	0,00	0,00	0,00	0,00
		3 - Interessi passivi per ritardati pagamenti	0,00	0,00	0,00	0,00	0,00
		4 - Sopravvenienze passive	0,00	0,00	0,00	0,00	0,00
		5 - Insussistenze attive	0,00	0,00	0,00	0,00	0,00
		6 - Minusvalenze da alienazioni	0,00	0,00	0,00	0,00	0,00
	02	Esborso da contenzioso	0,00	0,00	0,00	0,00	0,00
		1 - Esborso da contenzioso verso personale dipendente	0,00	0,00	0,00	0,00	0,00
		2 - Esborso da contenzioso verso fornitori	0,00	0,00	0,00	0,00	0,00
		3 - Esborso da contenzioso verso cittadini	0,00	0,00	0,00	0,00	0,00
06		Beni d'investimento	0,00	0,00	0,00	0,00	0,00
	01	Beni immateriali	0,00	0,00	0,00	0,00	0,00
		1 - Opere dell'ingegno - Software prodotto	0,00	0,00	0,00	0,00	0,00
		2 - Brevetti	0,00	0,00	0,00	0,00	0,00
		3 - Diritti d'autore	0,00	0,00	0,00	0,00	0,00
	02	Beni immobili	0,00	0,00	0,00	0,00	0,00
		1 - Terreni	0,00	0,00	0,00	0,00	0,00
		2 - Infrastrutture idrauliche	0,00	0,00	0,00	0,00	0,00
		3 - Opere per la sistemazione del suolo	0,00	0,00	0,00	0,00	0,00
		4 - Fabbricati civili	0,00	0,00	0,00	0,00	0,00
		5 - Fabbricati rurali	0,00	0,00	0,00	0,00	0,00
		6 - Beni di valore cult-st-arch-art	0,00	0,00	0,00	0,00	0,00
		7 - Impianti sportivi	0,00	0,00	0,00	0,00	0,00
	03	Beni mobili	0,00	0,00	0,00	0,00	0,00
		1 - Mezzi di trasporto stradali leggeri	0,00	0,00	0,00	0,00	0,00
		2 - Mezzi di trasporto stradali pesanti	0,00	0,00	0,00	0,00	0,00
		3 - Automezzi ad uso specifico	0,00	0,00	0,00	0,00	0,00
		4 - Mezzi di trasporto aerei	0,00	0,00	0,00	0,00	0,00
		5 - Mezzi di trasporto marittimi	0,00	0,00	0,00	0,00	0,00
		6 - Macchinari per ufficio	0,00	0,00	0,00	0,00	0,00
		7 - Mobili e arredi per ufficio	0,00	0,00	0,00	0,00	0,00



SCHEDA ILLUSTRATIVA FINANZIARIA
Esercizio finanziario 2016

Progetto/attività

P **07** **PON RETE LAN**

SPESE

Aggr.	Voce	Importi					
		2016	2017	2018	2019	2020	
06	03	8 - Mobili e arredi per alloggi e pertinenze	0,00	0,00	0,00	0,00	0,00
		9 - Mobili e arredi per locali ad uso specifico	0,00	0,00	0,00	0,00	0,00
		10 - Impianti e attrezzature	0,00	0,00	0,00	0,00	0,00
		11 - Hardware	0,00	0,00	0,00	0,00	0,00
		12 - Beni mobili di valore culturale, storico, archeolo	0,00	0,00	0,00	0,00	0,00
		13 - Materiale bibliografico	0,00	0,00	0,00	0,00	0,00
		14 - Strumenti musicali	0,00	0,00	0,00	0,00	0,00
		15 - Animali	0,00	0,00	0,00	0,00	0,00
		16 - Contributo Comune Cremona per "D.P.Mazzolari"	0,00	0,00	0,00	0,00	0,00
		17 - Beni investimento fondi MIUR	0,00	0,00	0,00	0,00	0,00
		18 - Hardware fondi Comune CR progetto Scienze "A.Frank	0,00	0,00	0,00	0,00	0,00
		19 - Fondi Punto famiglia	0,00	0,00	0,00	0,00	0,00
		20 - PROGETTO EXTRACURRICOLARE PRIM.	0,00	0,00	0,00	0,00	0,00
	04	Manutenzioni straordinarie	0,00	0,00	0,00	0,00	0,00
		1 - Man. str. Infrastrutture idrauliche	0,00	0,00	0,00	0,00	0,00
		2 - Man. str. opere per la sistemazione del suolo	0,00	0,00	0,00	0,00	0,00
		3 - Man. str. Fabbricati civili ad uso comm&gov	0,00	0,00	0,00	0,00	0,00
		4 - Man. str. Fabbricati rurali	0,00	0,00	0,00	0,00	0,00
		5 - Man. str. Imm.di valore cult-st-arch-art	0,00	0,00	0,00	0,00	0,00
		6 - Man. str. Impianti sportivi	0,00	0,00	0,00	0,00	0,00
		7 - Man. str. Mezzi di trasporto stradali pesanti	0,00	0,00	0,00	0,00	0,00
		8 - Man. str. Automezzi ad uso specifico	0,00	0,00	0,00	0,00	0,00
		9 - Man. str. Mezzi di trasporto aerei	0,00	0,00	0,00	0,00	0,00
		10 - Man. str. Mezzi di trasporto marittimi	0,00	0,00	0,00	0,00	0,00
		11 - Man. str. Mobili ed arredi	0,00	0,00	0,00	0,00	0,00
		12 - Man. str. Impianti e attrezzature	0,00	0,00	0,00	0,00	0,00
		13 - Man. str. Hardware	0,00	0,00	0,00	0,00	0,00
		14 - Man. str. Opere dell'ingegno - SW	0,00	0,00	0,00	0,00	0,00
		15 - Man. str. Beni mobili di valore cult-st-arch-art	0,00	0,00	0,00	0,00	0,00
		16 - Man. str. Materiale bibliografico	0,00	0,00	0,00	0,00	0,00
		17 - Man. str. Strumenti musicali	0,00	0,00	0,00	0,00	0,00
	05	Immobilizzazioni finanziarie	0,00	0,00	0,00	0,00	0,00
		1 - Titoli dello stato	0,00	0,00	0,00	0,00	0,00
		2 - Altri titoli	0,00	0,00	0,00	0,00	0,00
		3 - Altre partecipazioni	0,00	0,00	0,00	0,00	0,00
	07	Oneri finanziari	0,00	0,00	0,00	0,00	0,00
	01	Oneri su finanziamenti specifici	0,00	0,00	0,00	0,00	0,00
		1 - Rimborso di mutui	0,00	0,00	0,00	0,00	0,00
		2 - Rimborso di Anticipazioni	0,00	0,00	0,00	0,00	0,00
		3 - Spese di tenuta conto	0,00	0,00	0,00	0,00	0,00
	08	Rimborsi e poste correttive	0,00	0,00	0,00	0,00	0,00
	01	Altre poste correttive	0,00	0,00	0,00	0,00	0,00
		1 - Restituzione versamenti non dovuti	0,00	0,00	0,00	0,00	0,00
		Totale spese progetto	0,00	0,00	0,00	0,00	0,00
99		Partite di giro	0,00	0,00	0,00	0,00	0,00
	01	Anticipo al Direttore S.G.A.	0,00	0,00	0,00	0,00	0,00



ISTITUTO COMPRENSIVO "CREMONA QUATTRO"

26100 CREMONA (CR) VIA CORTE 1 C.F. 80005640190 C.M. CRIC82200G

SCHEDA ILLUSTRATIVA FINANZIARIA

Esercizio finanziario 2016

Progetto/attività

P	07	PON RETE LAN
---	----	--------------

SPESE

Aggr.	Voce		Importi				
			2016	2017	2018	2019	2020
99	01	1 - Anticipo al Direttore S.G.A.	0,00	0,00	0,00	0,00	0,00

Data 4.1.16

IL DIRETTORE S.G.A.

Tiberio Tecla



ISTITUTO COMPRENSIVO "CREMONA QUATTRO"

26100 CREMONA (CR) VIA CORTE 1 C.F. 80005640190 C.M. CRIC82200G

SCHEDA ILLUSTRATIVA FINANZIARIA

Esercizio finanziario 2016

Progetto/attività

P 18 gestione libri di testo Comune di Cremona

ENTRATE

Aggr.	Voce	Importi				
		2016	2017	2018	2019	2020
01	Avanzo di amministrazione presunto	0,00	0,00	0,00	0,00	0,00
	01 Non vincolato	0,00	0,00	0,00	0,00	0,00
	02 Vincolato	0,00	0,00	0,00	0,00	0,00
02	Finanziamenti dallo Stato	0,00	0,00	0,00	0,00	0,00
	01 Dotazione ordinaria	0,00	0,00	0,00	0,00	0,00
	02 Dotazione perequativa	0,00	0,00	0,00	0,00	0,00
	03 Altri finanziamenti non vincolati	0,00	0,00	0,00	0,00	0,00
	04 Altri finanziamenti vincolati	0,00	0,00	0,00	0,00	0,00
	05 Fondo Aree Sottoutilizzate FAS	0,00	0,00	0,00	0,00	0,00
03	Finanziamenti dalla Regione	0,00	0,00	0,00	0,00	0,00
	01 Dotazione ordinaria (1)	0,00	0,00	0,00	0,00	0,00
	02 Dotazione perequativa (1)	0,00	0,00	0,00	0,00	0,00
	03 Altri finanziamenti non vincolati	0,00	0,00	0,00	0,00	0,00
	04 Altri finanziamenti vincolati	0,00	0,00	0,00	0,00	0,00
04	Finanziamenti da Enti locali o da altre istituzioni	0,00	0,00	0,00	0,00	0,00
	01 Unione Europea	0,00	0,00	0,00	0,00	0,00
	02 Provincia non vincolati	0,00	0,00	0,00	0,00	0,00
	03 Provincia vincolati	0,00	0,00	0,00	0,00	0,00
	04 Comune non vincolati	0,00	0,00	0,00	0,00	0,00
	05 Comune vincolati	0,00	0,00	0,00	0,00	0,00
	06 Altre istituzioni	0,00	0,00	0,00	0,00	0,00
05	Contributi da privati	0,00	0,00	0,00	0,00	0,00
	01 Famiglie non vincolati	0,00	0,00	0,00	0,00	0,00
	02 Famiglie vincolati	0,00	0,00	0,00	0,00	0,00
	03 Altri non vincolati	0,00	0,00	0,00	0,00	0,00
	04 Altri vincolati	0,00	0,00	0,00	0,00	0,00
06	Proventi da gestioni economiche	0,00	0,00	0,00	0,00	0,00
	01 Azienda agraria	0,00	0,00	0,00	0,00	0,00
	02 Azienda speciale	0,00	0,00	0,00	0,00	0,00
	03 Attività per conto terzi	0,00	0,00	0,00	0,00	0,00
	04 Attività convittuale	0,00	0,00	0,00	0,00	0,00
07	Altre entrate	0,00	0,00	0,00	0,00	0,00
	01 Interessi	0,00	0,00	0,00	0,00	0,00
	02 Rendite	0,00	0,00	0,00	0,00	0,00
	03 Alienazione di beni	0,00	0,00	0,00	0,00	0,00
	04 Diverse	0,00	0,00	0,00	0,00	0,00
08	Mutui	0,00	0,00	0,00	0,00	0,00
	01 Mutui	0,00	0,00	0,00	0,00	0,00
	02 Anticipazioni	0,00	0,00	0,00	0,00	0,00
Totale risorse progetto		0,00	0,00	0,00	0,00	0,00
99	Partite di giro (2)	0,00	0,00	0,00	0,00	0,00
	01 Reintegro anticipo al Direttore SGA	0,00	0,00	0,00	0,00	0,00



ISTITUTO COMPRENSIVO "CREMONA QUATTRO"

26100 CREMONA (CR) VIA CORTE 1 C.F. 80005640190 C.M. CRIC82200G

SCHEDA ILLUSTRATIVA FINANZIARIA

Esercizio finanziario 2016

Progetto/attività

P 18 gestione libri di testo Comune di Cremona

SPESE

Aggr.	Voce	Importi				
		2016	2017	2018	2019	2020
01	Personale	0,00	0,00	0,00	0,00	0,00
	01 Supplenze brevi e saltuarie docenti	0,00	0,00	0,00	0,00	0,00
	1 - Compensi netti	0,00	0,00	0,00	0,00	0,00
	2 - Ritenute previdenziali e assistenziali	0,00	0,00	0,00	0,00	0,00
	3 - Ritenute erariali	0,00	0,00	0,00	0,00	0,00
	4 - Altre ritenute	0,00	0,00	0,00	0,00	0,00
	99 - Arrotondamenti	0,00	0,00	0,00	0,00	0,00
	02 Supplenze brevi e saltuarie ATA	0,00	0,00	0,00	0,00	0,00
	1 - Compensi netti	0,00	0,00	0,00	0,00	0,00
	2 - Ritenute previdenziali e assistenziali	0,00	0,00	0,00	0,00	0,00
	3 - Ritenute erariali	0,00	0,00	0,00	0,00	0,00
	4 - Altre ritenute	0,00	0,00	0,00	0,00	0,00
	99 - Arrotondamenti	0,00	0,00	0,00	0,00	0,00
	03 Compensi accessori a carico FIS docenti	0,00	0,00	0,00	0,00	0,00
	1 - Compensi netti	0,00	0,00	0,00	0,00	0,00
	2 - ritenute previdenziali e assistenziali	0,00	0,00	0,00	0,00	0,00
	3 - Ritenute erariali	0,00	0,00	0,00	0,00	0,00
	4 - Altre ritenute	0,00	0,00	0,00	0,00	0,00
	99 - Arrotondamenti	0,00	0,00	0,00	0,00	0,00
	04 Compensi accessori a carico FIS ATA	0,00	0,00	0,00	0,00	0,00
	1 - Compensi netti	0,00	0,00	0,00	0,00	0,00
	2 - ritenute previdenziali e assistenziali	0,00	0,00	0,00	0,00	0,00
	3 - Ritenute erariali	0,00	0,00	0,00	0,00	0,00
	4 - Altre ritenute	0,00	0,00	0,00	0,00	0,00
	99 - Arrotondamenti	0,00	0,00	0,00	0,00	0,00
	05 Compensi accessori non a carico FIS docenti	0,00	0,00	0,00	0,00	0,00
	1 - Compensi netti	0,00	0,00	0,00	0,00	0,00
	2 - ritenute previdenziali e assistenziali	0,00	0,00	0,00	0,00	0,00
	3 - Ritenute erariali	0,00	0,00	0,00	0,00	0,00
	4 - Altre ritenute	0,00	0,00	0,00	0,00	0,00
	99 - Arrotondamenti	0,00	0,00	0,00	0,00	0,00
	06 Compensi accessori non a carico FIS ATA	0,00	0,00	0,00	0,00	0,00
	1 - Compensi netti	0,00	0,00	0,00	0,00	0,00
	2 - ritenute previdenziali e assistenziali	0,00	0,00	0,00	0,00	0,00
	3 - Ritenute erariali	0,00	0,00	0,00	0,00	0,00
	4 - Altre ritenute	0,00	0,00	0,00	0,00	0,00
	99 - Arrotondamenti	0,00	0,00	0,00	0,00	0,00
	07 Corsi di recupero	0,00	0,00	0,00	0,00	0,00
	1 - Compensi netti	0,00	0,00	0,00	0,00	0,00
	2 - ritenute previdenziali e assistenziali	0,00	0,00	0,00	0,00	0,00
	3 - Ritenute erariali	0,00	0,00	0,00	0,00	0,00
	4 - Altre ritenute	0,00	0,00	0,00	0,00	0,00
	99 - Arrotondamenti	0,00	0,00	0,00	0,00	0,00
	08 Compensi per esami	0,00	0,00	0,00	0,00	0,00
	1 - Compensi netti	0,00	0,00	0,00	0,00	0,00
	2 - ritenute previdenziali e assistenziali	0,00	0,00	0,00	0,00	0,00



ISTITUTO COMPRENSIVO "CREMONA QUATTRO"

26100 CREMONA (CR) VIA CORTE 1 C.F. 80005640190 C.M. CRIC82200G

SCHEDA ILLUSTRATIVA FINANZIARIA

Esercizio finanziario 2016

Progetto/attività

P 18 gestione libri di testo Comune di Cremona

SPESE

Aggr.	Voce		Importi				
			2016	2017	2018	2019	2020
01	08	3 - Ritenute erariali	0,00	0,00	0,00	0,00	0,00
		4 - Altre ritenute	0,00	0,00	0,00	0,00	0,00
		99 - Arrotondamenti	0,00	0,00	0,00	0,00	0,00
	09	Altre indennità	0,00	0,00	0,00	0,00	0,00
		1 - Compensi netti	0,00	0,00	0,00	0,00	0,00
		2 - ritenute previdenziali e assistenziali	0,00	0,00	0,00	0,00	0,00
		3 - Ritenute erariali	0,00	0,00	0,00	0,00	0,00
		4 - Altre ritenute	0,00	0,00	0,00	0,00	0,00
		99 - Arrotondamenti	0,00	0,00	0,00	0,00	0,00
	10	Altre spese di personale	0,00	0,00	0,00	0,00	0,00
		1 - Incarichi conferiti a personale	0,00	0,00	0,00	0,00	0,00
		2 - Collaborazioni coordinate e continuative	0,00	0,00	0,00	0,00	0,00
		3 - Indennità di missione	0,00	0,00	0,00	0,00	0,00
		4 - Gettoni di presenza	0,00	0,00	0,00	0,00	0,00
		5 - Borse di studio e sussidi	0,00	0,00	0,00	0,00	0,00
		6 - Buoni pasto	0,00	0,00	0,00	0,00	0,00
		7 - Contributi centri attività soc. sport e cult.	0,00	0,00	0,00	0,00	0,00
		8 - Contributi per prestazioni sanitarie	0,00	0,00	0,00	0,00	0,00
		9 - Contributi aggiuntivi	0,00	0,00	0,00	0,00	0,00
		10 - Ritenute previdenziali e assistenziali	0,00	0,00	0,00	0,00	0,00
		11 - Ritenute erariali	0,00	0,00	0,00	0,00	0,00
		12 - Altre ritenute	0,00	0,00	0,00	0,00	0,00
		99 - Arrotondamenti	0,00	0,00	0,00	0,00	0,00
		100 - Progetto frutta	0,00	0,00	0,00	0,00	0,00
		101 - Funzioni miste	0,00	0,00	0,00	0,00	0,00
	11	Contributi ed oneri a carico amministrazione	0,00	0,00	0,00	0,00	0,00
		1 - IRAP	0,00	0,00	0,00	0,00	0,00
		2 - INPDAP	0,00	0,00	0,00	0,00	0,00
		3 - INPS	0,00	0,00	0,00	0,00	0,00
		4 - INAIL	0,00	0,00	0,00	0,00	0,00
02		Beni di consumo	0,00	0,00	0,00	0,00	0,00
	01	Carta cancelleria e stampati	0,00	0,00	0,00	0,00	0,00
		1 - Carta	0,00	0,00	0,00	0,00	0,00
		2 - Cancelleria	0,00	0,00	0,00	0,00	0,00
		3 - Stampati	0,00	0,00	0,00	0,00	0,00
		4 - CEDOLE LIBRARIE	0,00	0,00	0,00	0,00	0,00
		5 - Fondi Comune Cremona dir.studio.	0,00	0,00	0,00	0,00	0,00
		6 - Spese con fondi genitori.	0,00	0,00	0,00	0,00	0,00
		7 - Spese contributo ditta Argenta	0,00	0,00	0,00	0,00	0,00
	02	Giornali e pubblicazioni	0,00	0,00	0,00	0,00	0,00
		1 - Giornali e riviste	0,00	0,00	0,00	0,00	0,00
		2 - Pubblicazioni	0,00	0,00	0,00	0,00	0,00
	03	Materiali e accessori	0,00	0,00	0,00	0,00	0,00
		1 - Beni alimentari	0,00	0,00	0,00	0,00	0,00
		2 - Vestiario	0,00	0,00	0,00	0,00	0,00
		3 - Equipaggiamento	0,00	0,00	0,00	0,00	0,00



ISTITUTO COMPRENSIVO "CREMONA QUATTRO"

26100 CREMONA (CR) VIA CORTE 1 C.F. 80005640190 C.M. CRIC82200G

SCHEDA ILLUSTRATIVA FINANZIARIA

Esercizio finanziario 2016

Progetto/attività

P 18 gestione libri di testo Comune di Cremona

SPESE

Aggr.	Voce		Importi				
			2016	2017	2018	2019	2020
02	03	4 - Carburanti, combustibili e lubrificanti	0,00	0,00	0,00	0,00	0,00
		5 - Accessori per uffici, alloggi, mense	0,00	0,00	0,00	0,00	0,00
		6 - Accessori per attività sportive e ricreative	0,00	0,00	0,00	0,00	0,00
		7 - Strumenti tecnico-specialistici	0,00	0,00	0,00	0,00	0,00
		8 - Materiale tecnico-specialistico	0,00	0,00	0,00	0,00	0,00
		9 - Materiale informatico e software	0,00	0,00	0,00	0,00	0,00
		10 - Medicinali, materiale sanitario e igienico	0,00	0,00	0,00	0,00	0,00
03		Acquisto di servizi ed utilizzo di beni di terzi	0,00	0,00	0,00	0,00	0,00
	01	Consulenza	0,00	0,00	0,00	0,00	0,00
		1 - Consulenza direzionale ed organizzativa	0,00	0,00	0,00	0,00	0,00
		2 - Consulenza tecnico-scientifica	0,00	0,00	0,00	0,00	0,00
		3 - Consulenza giuridico-amministrativa	0,00	0,00	0,00	0,00	0,00
		4 - Consulenza informatica	0,00	0,00	0,00	0,00	0,00
		5 - Altre consulenze	0,00	0,00	0,00	0,00	0,00
	02	Prestazioni professionali/specialistiche non cons.	0,00	0,00	0,00	0,00	0,00
		1 - Interpretariato e traduzioni	0,00	0,00	0,00	0,00	0,00
		2 - Esperti per commissioni/comitati/consigli	0,00	0,00	0,00	0,00	0,00
		3 - Assistenza medico-sanitaria	0,00	0,00	0,00	0,00	0,00
		4 - Assistenza psicologica, sociale e religiosa	0,00	0,00	0,00	0,00	0,00
		5 - Assistenza tecnico-informatica	0,00	0,00	0,00	0,00	0,00
		6 - Perizie e servizi investigativi	0,00	0,00	0,00	0,00	0,00
		7 - Altre prestazioni professionali e specialistiche	0,00	0,00	0,00	0,00	0,00
	03	Servizi per trasferte	0,00	0,00	0,00	0,00	0,00
		1 - Servizi per trasferte in Italia	0,00	0,00	0,00	0,00	0,00
		2 - Servizi per trasferte all'estero	0,00	0,00	0,00	0,00	0,00
	04	Promozione	0,00	0,00	0,00	0,00	0,00
		1 - Pubblicità	0,00	0,00	0,00	0,00	0,00
		2 - Rappresentanza	0,00	0,00	0,00	0,00	0,00
		3 - Organizzazione manifestazioni e convegni	0,00	0,00	0,00	0,00	0,00
	05	Formazione e aggiornamento	0,00	0,00	0,00	0,00	0,00
		1 - Formazione professionale generica	0,00	0,00	0,00	0,00	0,00
		2 - Formazione professionale specialistica	0,00	0,00	0,00	0,00	0,00
	06	Manutenzione ordinaria	0,00	0,00	0,00	0,00	0,00
		1 - Manutenzione ordinaria Immobili	0,00	0,00	0,00	0,00	0,00
		2 - Manutenzione ordinaria Mobili, arredi e accessori	0,00	0,00	0,00	0,00	0,00
		3 - Manutenzione ordinaria Imp. Mac. Offic. Lab.	0,00	0,00	0,00	0,00	0,00
		4 - Manutenzione ordinaria Mezzi di trasporto	0,00	0,00	0,00	0,00	0,00
		5 - Manutenzione ordinaria Hardware	0,00	0,00	0,00	0,00	0,00
		6 - Manutenzione ordinaria Software	0,00	0,00	0,00	0,00	0,00
		99 - Manutenzione ordinaria di altri beni	0,00	0,00	0,00	0,00	0,00
	07	Noleggi, locazioni e leasing	0,00	0,00	0,00	0,00	0,00
		1 - Noleggio e leasing impianti e macchinari	0,00	0,00	0,00	0,00	0,00
		2 - Locazione immobili	0,00	0,00	0,00	0,00	0,00
		3 - Noleggio e leasing hardware	0,00	0,00	0,00	0,00	0,00
		4 - Licenze d'uso di software	0,00	0,00	0,00	0,00	0,00
		5 - Noleggio e leasing mezzi di trasporto	0,00	0,00	0,00	0,00	0,00



ISTITUTO COMPRENSIVO "CREMONA QUATTRO"

26100 CREMONA (CR) VIA CORTE 1 C.F. 80005640190 C.M. CRIC82200G

SCHEDA ILLUSTRATIVA FINANZIARIA

Esercizio finanziario 2016

Progetto/attività

P 18 gestione libri di testo Comune di Cremona

SPESE

Aggr.	Voce	Importi					
		2016	2017	2018	2019	2020	
03	07	99 - Noleggio e leasing di altri beni	0,00	0,00	0,00	0,00	0,00
		100 - Fondi Comune CR per registri didattici.	0,00	0,00	0,00	0,00	0,00
	08	Utenze e canoni	0,00	0,00	0,00	0,00	0,00
		1 - Telefonia fissa	0,00	0,00	0,00	0,00	0,00
		2 - Telefonia mobile	0,00	0,00	0,00	0,00	0,00
		3 - Abbonamenti a banche dati	0,00	0,00	0,00	0,00	0,00
		4 - Reti di trasmissione	0,00	0,00	0,00	0,00	0,00
		5 - Energia elettrica	0,00	0,00	0,00	0,00	0,00
		6 - Acqua	0,00	0,00	0,00	0,00	0,00
		7 - Gas	0,00	0,00	0,00	0,00	0,00
		8 - Altri canoni	0,00	0,00	0,00	0,00	0,00
	09	Servizi di ristorazione	0,00	0,00	0,00	0,00	0,00
		1 - Mensa scolastica	0,00	0,00	0,00	0,00	0,00
		2 - Per terzi	0,00	0,00	0,00	0,00	0,00
	10	Servizi ausiliari	0,00	0,00	0,00	0,00	0,00
		1 - Sorveglianza e custodia	0,00	0,00	0,00	0,00	0,00
		2 - Pulizia e lavanderia	0,00	0,00	0,00	0,00	0,00
		3 - Stampa e rilegatura	0,00	0,00	0,00	0,00	0,00
		4 - Trasporti, traslochi e facchinaggio	0,00	0,00	0,00	0,00	0,00
		5 - Prestazioni artigianali	0,00	0,00	0,00	0,00	0,00
		6 - Altri servizi ausiliari	0,00	0,00	0,00	0,00	0,00
		7 - Terziarizzazione dei servizi	0,00	0,00	0,00	0,00	0,00
	11	Servizi finanziari	0,00	0,00	0,00	0,00	0,00
		1 - Servizi di tesoreria	0,00	0,00	0,00	0,00	0,00
		2 - Altri Servizi finanziari	0,00	0,00	0,00	0,00	0,00
	12	Assicurazioni	0,00	0,00	0,00	0,00	0,00
		1 - Assicurazioni su beni immobili	0,00	0,00	0,00	0,00	0,00
		2 - Assicurazioni su beni mobili	0,00	0,00	0,00	0,00	0,00
		3 - Assicurazioni per responsabilità civile verso terz	0,00	0,00	0,00	0,00	0,00
		4 - Altre assicurazioni	0,00	0,00	0,00	0,00	0,00
	13	Visite e viaggi d'istruzione	0,00	0,00	0,00	0,00	0,00
		1 - Spese per visite e viaggi d'istruzione	0,00	0,00	0,00	0,00	0,00
04		Altre spese	0,00	0,00	0,00	0,00	0,00
	01	Amministrative	0,00	0,00	0,00	0,00	0,00
		1 - Oneri postali e telegrafici	0,00	0,00	0,00	0,00	0,00
		2 - Carte valori, bollati e registrazione contratti	0,00	0,00	0,00	0,00	0,00
		3 - Onoreficenze e riconoscimenti istituzionali	0,00	0,00	0,00	0,00	0,00
		4 - Pubblicazione bandi	0,00	0,00	0,00	0,00	0,00
		5 - Iscrizioni ad ordini professionali	0,00	0,00	0,00	0,00	0,00
		6 - Diversi	0,00	0,00	0,00	0,00	0,00
		7 - Compensi ed indennità ai Revisori	0,00	0,00	0,00	0,00	0,00
		8 - Rimborsi spese per i Revisori	0,00	0,00	0,00	0,00	0,00
	02	Partecipazione ad organizzazioni	0,00	0,00	0,00	0,00	0,00
		1 - Partecipazione ad organismi interni	0,00	0,00	0,00	0,00	0,00
		2 - Partecipazione ad organismi internazionali	0,00	0,00	0,00	0,00	0,00
		3 - Partecipazione a reti di scuole e consorzi	0,00	0,00	0,00	0,00	0,00



ISTITUTO COMPRENSIVO "CREMONA QUATTRO"

26100 CREMONA (CR) VIA CORTE 1 C.F. 80005640190 C.M. CRIC82200G

SCHEDA ILLUSTRATIVA FINANZIARIA

Esercizio finanziario 2016

Progetto/attività

P 18 gestione libri di testo Comune di Cremona

SPESE

Aggr.	Voce		Importi				
			2016	2017	2018	2019	2020
04	03	Borse di studio	0,00	0,00	0,00	0,00	0,00
		1 - Borse di studio e sussidi agli alunni	0,00	0,00	0,00	0,00	0,00
	04	Imposte	0,00	0,00	0,00	0,00	0,00
		1 - Imposte sul reddito	0,00	0,00	0,00	0,00	0,00
		2 - Imposte sul patrimonio	0,00	0,00	0,00	0,00	0,00
		3 - Imposte sul registro	0,00	0,00	0,00	0,00	0,00
		4 - I.V.A.	0,00	0,00	0,00	0,00	0,00
		5 - Altre imposte	0,00	0,00	0,00	0,00	0,00
	05	Tasse	0,00	0,00	0,00	0,00	0,00
		1 - Tassa di rimozione rifiuti solidi urbani	0,00	0,00	0,00	0,00	0,00
		2 - Tassa per passi carrabili	0,00	0,00	0,00	0,00	0,00
		3 - Tassa di possesso per mezzi di trasporto	0,00	0,00	0,00	0,00	0,00
		4 - Altre tasse	0,00	0,00	0,00	0,00	0,00
	05	Oneri straordinari e da contenzioso	0,00	0,00	0,00	0,00	0,00
	01	Oneri straordinari	0,00	0,00	0,00	0,00	0,00
		1 - Oneri derivanti da rapporti con terzi	0,00	0,00	0,00	0,00	0,00
		2 - Perdite su garanzie	0,00	0,00	0,00	0,00	0,00
		3 - Interessi passivi per ritardati pagamenti	0,00	0,00	0,00	0,00	0,00
		4 - Sopravvenienze passive	0,00	0,00	0,00	0,00	0,00
		5 - Insussistenze attive	0,00	0,00	0,00	0,00	0,00
		6 - Minusvalenze da alienazioni	0,00	0,00	0,00	0,00	0,00
	02	Esborso da contenzioso	0,00	0,00	0,00	0,00	0,00
		1 - Esborso da contenzioso verso personale dipendente	0,00	0,00	0,00	0,00	0,00
		2 - Esborso da contenzioso verso fornitori	0,00	0,00	0,00	0,00	0,00
		3 - Esborso da contenzioso verso cittadini	0,00	0,00	0,00	0,00	0,00
	06	Beni d'investimento	0,00	0,00	0,00	0,00	0,00
	01	Beni immateriali	0,00	0,00	0,00	0,00	0,00
		1 - Opere dell'ingegno - Software prodotto	0,00	0,00	0,00	0,00	0,00
		2 - Brevetti	0,00	0,00	0,00	0,00	0,00
		3 - Diritti d'autore	0,00	0,00	0,00	0,00	0,00
	02	Beni immobili	0,00	0,00	0,00	0,00	0,00
		1 - Terreni	0,00	0,00	0,00	0,00	0,00
		2 - Infrastrutture idrauliche	0,00	0,00	0,00	0,00	0,00
		3 - Opere per la sistemazione del suolo	0,00	0,00	0,00	0,00	0,00
		4 - Fabbricati civili	0,00	0,00	0,00	0,00	0,00
		5 - Fabbricati rurali	0,00	0,00	0,00	0,00	0,00
		6 - Beni di valore cult-st-arch-art	0,00	0,00	0,00	0,00	0,00
		7 - Impianti sportivi	0,00	0,00	0,00	0,00	0,00
	03	Beni mobili	0,00	0,00	0,00	0,00	0,00
		1 - Mezzi di trasporto stradali leggeri	0,00	0,00	0,00	0,00	0,00
		2 - Mezzi di trasporto stradali pesanti	0,00	0,00	0,00	0,00	0,00
		3 - Automezzi ad uso specifico	0,00	0,00	0,00	0,00	0,00
		4 - Mezzi di trasporto aerei	0,00	0,00	0,00	0,00	0,00
		5 - Mezzi di trasporto marittimi	0,00	0,00	0,00	0,00	0,00
		6 - Macchinari per ufficio	0,00	0,00	0,00	0,00	0,00
		7 - Mobili e arredi per ufficio	0,00	0,00	0,00	0,00	0,00



SCHEDA ILLUSTRATIVA FINANZIARIA
Esercizio finanziario 2016

Progetto/attività

P 18 gestione libri di testo Comune di Cremona

SPESE

Aggr.	Voce	Importi					
		2016	2017	2018	2019	2020	
06	03	8 - Mobili e arredi per alloggi e pertinenze	0,00	0,00	0,00	0,00	0,00
		9 - Mobili e arredi per locali ad uso specifico	0,00	0,00	0,00	0,00	0,00
		10 - Impianti e attrezzature	0,00	0,00	0,00	0,00	0,00
		11 - Hardware	0,00	0,00	0,00	0,00	0,00
		12 - Beni mobili di valore culturale, storico, archeolo	0,00	0,00	0,00	0,00	0,00
		13 - Materiale bibliografico	0,00	0,00	0,00	0,00	0,00
		14 - Strumenti musicali	0,00	0,00	0,00	0,00	0,00
		15 - Animali	0,00	0,00	0,00	0,00	0,00
		16 - Contributo Comune Cremona per "D.P.Mazzolari"	0,00	0,00	0,00	0,00	0,00
		17 - Beni investimento fondi MIUR	0,00	0,00	0,00	0,00	0,00
		18 - Hardware fondi Comune CR progetto Scienze "A.Frank	0,00	0,00	0,00	0,00	0,00
		19 - Fondi Punto famiglia	0,00	0,00	0,00	0,00	0,00
		20 - PROGETTO EXTRACURRICULARE PRIM.	0,00	0,00	0,00	0,00	0,00
	04	Manutenzioni straordinarie	0,00	0,00	0,00	0,00	0,00
		1 - Man. str. Infrastrutture idrauliche	0,00	0,00	0,00	0,00	0,00
		2 - Man. str. opere per la sistemazione del suolo	0,00	0,00	0,00	0,00	0,00
		3 - Man. str. Fabbricati civili ad uso comm&gov	0,00	0,00	0,00	0,00	0,00
		4 - Man. str. Fabbricati rurali	0,00	0,00	0,00	0,00	0,00
		5 - Man. str. Imm.di valore cult-st-arch-art	0,00	0,00	0,00	0,00	0,00
		6 - Man. str. Impianti sportivi	0,00	0,00	0,00	0,00	0,00
		7 - Man. str. Mezzi di trasporto stradali pesanti	0,00	0,00	0,00	0,00	0,00
		8 - Man. str. Automezzi ad uso specifico	0,00	0,00	0,00	0,00	0,00
		9 - Man. str. Mezzi di trasporto aerei	0,00	0,00	0,00	0,00	0,00
		10 - Man. str. Mezzi di trasporto marittimi	0,00	0,00	0,00	0,00	0,00
		11 - Man. str. Mobili ed arredi	0,00	0,00	0,00	0,00	0,00
		12 - Man. str. Impianti e attrezzature	0,00	0,00	0,00	0,00	0,00
		13 - Man. str. Hardware	0,00	0,00	0,00	0,00	0,00
		14 - Man. str. Opere dell'ingegno - SW	0,00	0,00	0,00	0,00	0,00
		15 - Man. str. Beni mobili di valore cult-st-arch-art	0,00	0,00	0,00	0,00	0,00
		16 - Man. str. Materiale bibliografico	0,00	0,00	0,00	0,00	0,00
		17 - Man. str. Strumenti musicali	0,00	0,00	0,00	0,00	0,00
	05	Immobilizzazioni finanziarie	0,00	0,00	0,00	0,00	0,00
		1 - Titoli dello stato	0,00	0,00	0,00	0,00	0,00
		2 - Altri titoli	0,00	0,00	0,00	0,00	0,00
		3 - Altre partecipazioni	0,00	0,00	0,00	0,00	0,00
07		Oneri finanziari	0,00	0,00	0,00	0,00	0,00
	01	Oneri su finanziamenti specifici	0,00	0,00	0,00	0,00	0,00
		1 - Rimborso di mutui	0,00	0,00	0,00	0,00	0,00
		2 - Rimborso di Anticipazioni	0,00	0,00	0,00	0,00	0,00
		3 - Spese di tenuta conto	0,00	0,00	0,00	0,00	0,00
08		Rimborsi e poste correttive	0,00	0,00	0,00	0,00	0,00
	01	Altre poste correttive	0,00	0,00	0,00	0,00	0,00
		1 - Restituzione versamenti non dovuti	0,00	0,00	0,00	0,00	0,00
		Totale spese progetto	0,00	0,00	0,00	0,00	0,00
99		Partite di giro	0,00	0,00	0,00	0,00	0,00
	01	Anticipo al Direttore S.G.A.	0,00	0,00	0,00	0,00	0,00



ISTITUTO COMPRENSIVO "CREMONA QUATTRO"

26100 CREMONA (CR) VIA CORTE 1 C.F. 80005640190 C.M. CRIC82200G

SCHEDA ILLUSTRATIVA FINANZIARIA

Esercizio finanziario 2016

Progetto/attività

P	18	gestione libri di testo Comune di Cremona
----------	-----------	---

SPESE

Aggr.	Voce		Importi				
			2016	2017	2018	2019	2020
99	01	1 - Anticipo al Direttore S.G.A.	0,00	0,00	0,00	0,00	0,00

Data 6.1.16

IL DIRETTORE S.G.A.

Tiberio Tecla



ISTITUTO COMPRENSIVO "CREMONA QUATTRO"

26100 CREMONA (CR) VIA CORTE 1 C.F. 80005640190 C.M. CRIC82200G

SITUAZIONE AMMINISTRATIVA PRESUNTA AL 31/12/2015

Esercizio finanziario 2016

A) Conto di Cassa

1 - Fondo di cassa esistente all'inizio dell'esercizio		Euro		59.821,47
		<i>di cui (*)</i>		0,00
2 - Ammontare delle somme riscosse:				
a) in conto competenza	Euro	142.738,49		
	<i>di cui (*)</i>	Euro	2.490,78	
b) in conto residui attivi degli esercizi precedenti	Euro	800,00		
	<i>di cui (*)</i>	Euro	0,00	
3 -	Totale		Euro	203.359,96 (1+2)
			<i>di cui (*)</i>	Euro 2.490,78
4 - Ammontare dei pagamenti eseguiti:				
a) in conto competenza	Euro	131.975,07		
	<i>di cui (*)</i>	Euro	0,00	
b) in conto residui passivi degli esercizi precedenti	Euro	9.649,93		
	<i>di cui (*)</i>	Euro	0,00	
5 - Fondo di cassa			Euro	61.734,96 (3-4)
			<i>di cui (*)</i>	Euro 2.490,78

B) Avanzo (o disavanzo) complessivo

Residui risultanti alla data

6 - Attivi	dell'esercizio	Euro	2.321,41	Euro	2.321,41
	degli anni precedenti	Euro	0,00		
7 - Passivi	dell'esercizio	Euro	10.717,39	Euro	10.717,39
	degli anni precedenti	Euro	0,00		
8 -	Differenza			Euro	-8.395,98 (6-7)
9 - Avanzo (o disavanzo) complessivo				Euro	53.338,98 (5+8)

C) Integrazione fino a fine esercizio

10 - Riscossioni presunte fino a fine esercizio	Euro	0,00		
11 - Spese presunte fino a fine esercizio	Euro	0,00		
12 - Differenza			Euro	0,00 (10-11)
13 - Residui risultanti alla chiusura dell'esercizio				
	Variazioni a Residui Attivi	Euro	0,00	
	Variazioni a Residui Passivi	Euro	0,00	
	Differenza		Euro	0,00
14 - Avanzo (o disavanzo) di amministrazione presunto a fine esercizio			Euro	53.338,98 (9+12+13)

Data 6/1/16

IL DIRETTORE S.G.A.

Tiberio Teglia

IL DIRIGENTE SCOLASTICO

Dr.ssa Barbara Azzali

(*) soggetto al vincolo per i flussi di cassa di cui al DM n. 93 del 1999

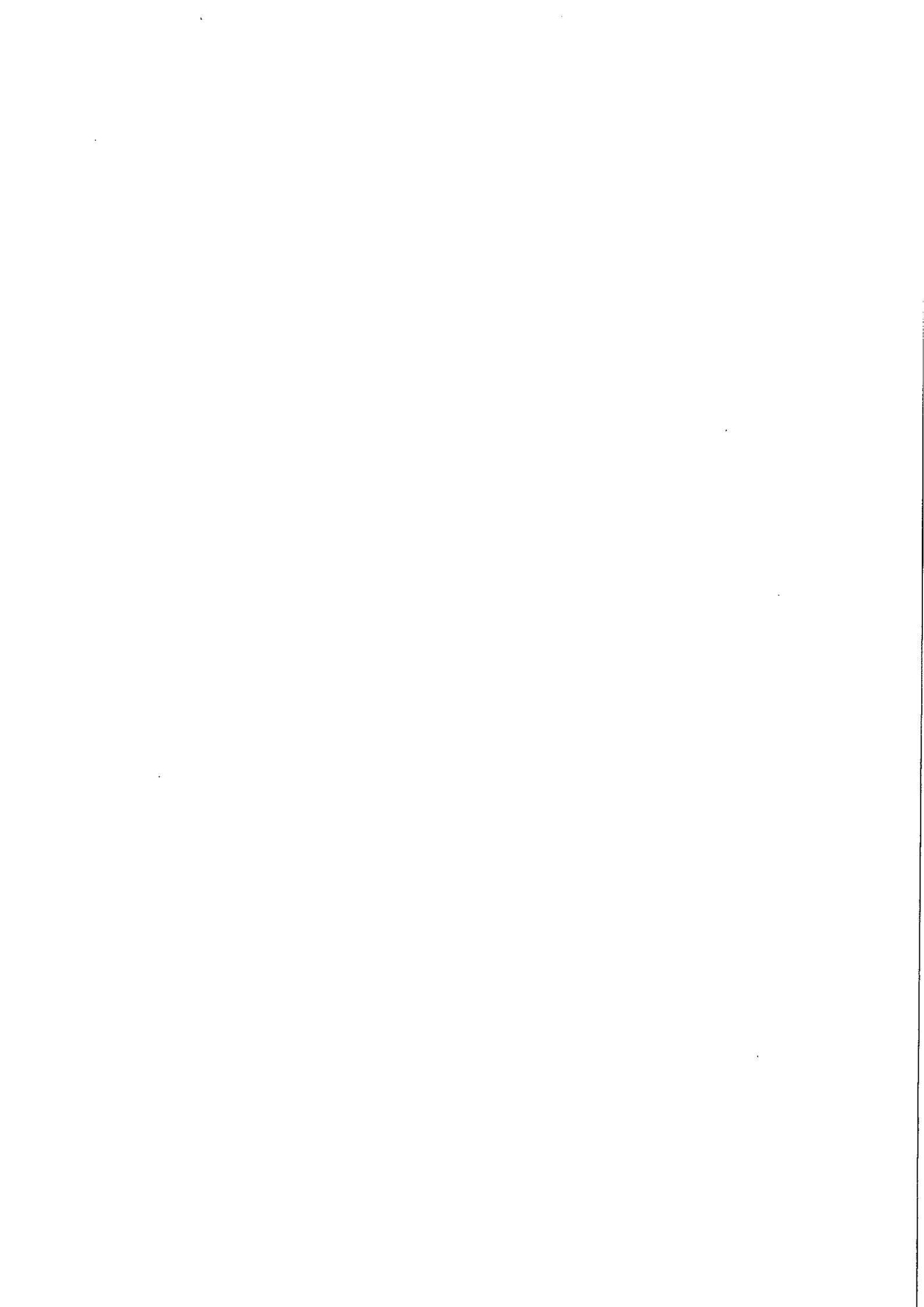



UTILIZZO AVANZO DI AMMINISTRAZIONE PRESUNTO
Esercizio finanziario 2016

Aggr.			Importo vincolato	Importo non vincolato
A	Voce	Attività	211,00	16.633,21
	A01	Funzionamento amministrativo generale	211,00	12.716,47
	A02	Funzionamento didattico generale	0,00	3.916,74
	A03	Spese di personale		
	A04	Spese di investimento		
	A05	Manutenzione edifici		
P		Progetti	35.606,61	0,00
	P01	SCUOLA MEDIA ANNA FRANK	8.506,56	0,00
	P02	Scuole Gerre de' Caprioli	6.673,21	0,00
	P03	SCUOLE BONEMERSE	8.176,29	0,00
	P04	SCUOLE DI CREMONA	7.538,68	0,00
	P07	PON RETE LAN	0,00	0,00
	P18	gestione libri di testo Comune di Cremona	0,00	0,00
	P25	SERVIZIO PRESCUOLA	4.711,87	0,00
Totale generale			35.817,61	16.633,21

Data

4.1.16

IL DIRETTORE S.G.A.

Tiberio Tecla

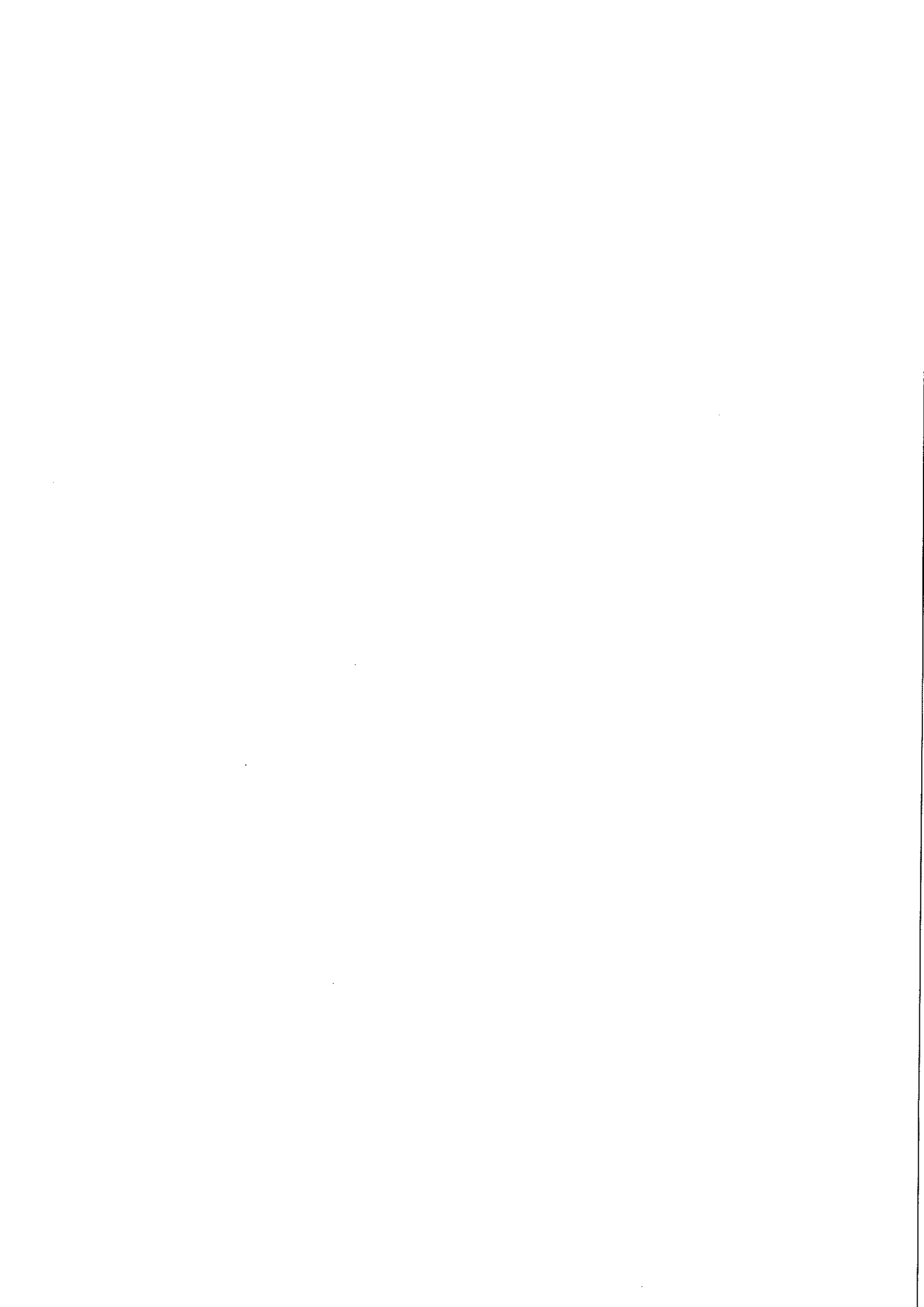



RIEPILOGO per TIPOLOGIA SPESA
Esercizio finanziario 2016

Tipo	Conto	S.conto		Importi
1			Personale	1.450,00
	10		Altre spese di personale	1.450,00
		101	Funzioni miste	1.450,00
2			Beni di consumo	22.332,07
	1		Carta cancelleria e stampati	8.173,60
		1	Carta	2.550,00
		2	Cancelleria	4.774,60
		3	Stampati	500,00
		6	Spese con fondi genitori.	349,00
	2		Giornali e pubblicazioni	658,47
		1	Giornali e riviste	658,47
	3		Materiali e accessori	13.500,00
		7	Strumenti tecnico-specialistici	1.000,00
		8	Materiale tecnico-specialistico	1.500,00
		9	Materiale informatico e software	4.000,00
		10	Medicinali, materiale sanitario e igienico	7.000,00
3			Acquisto di servizi ed utilizzo di beni di terzi	27.629,77
	1		Consulenza	4.800,00
		4	Consulenza informatica	4.800,00
	2		Prestazioni professionali/specialistiche non cons.	13.321,87
		7	Altre prestazioni professionali e specialistiche	13.321,87
	6		Manutenzione ordinaria	4.000,00
		5	Manutenzione ordinaria Hardware	2.500,00
		6	Manutenzione ordinaria Software	1.500,00
	7		Noleggi, locazioni e leasing	5.507,90
		1	Noleggio e leasing impianti e macchinari	4.200,00
		4	Licenze d'uso di software	1.307,90
4			Altre spese	3.290,99
	1		Amministrative	3.290,99
		1	Oneri postali e telegrafici	1.350,00
		6	Diversi	1.940,99
6			Beni d'investimento	15.511,14
	3		Beni mobili	15.511,14
		11	Hardware	6.323,75
		19	Fondi Punto famiglia	9.187,39
98			Fondo di riserva	888,16
			Totale generale	71.102,13

Data

2. 1. 16

IL DIRETTORE S.G.A.

Tiberio Tecla

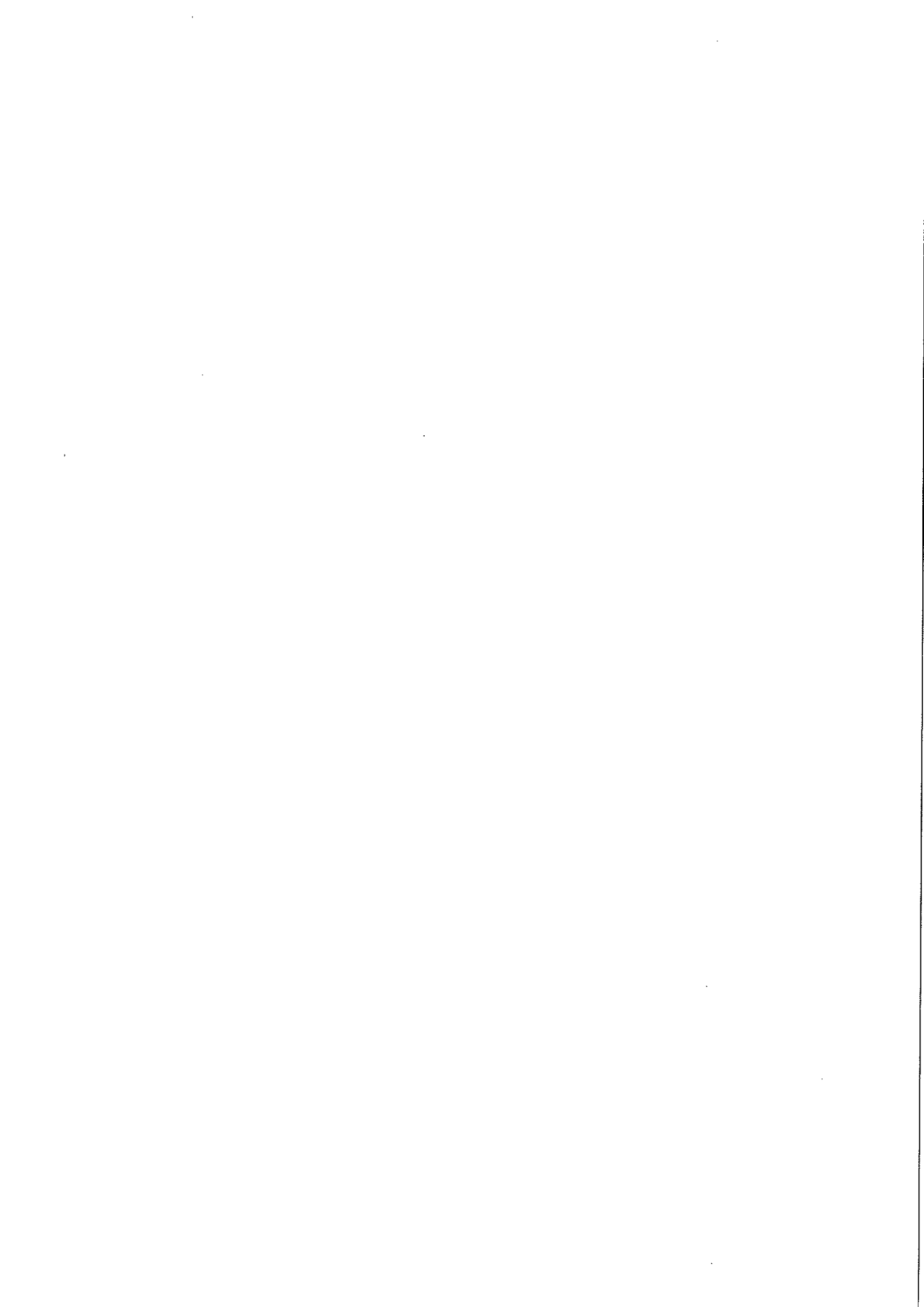

Disponibilità Finanziaria da programmare
Esercizio finanziario 2016

Agg.	Voce	S.voce	Descrizione	Previsione	Programmato	Da Programmare
01			Avanzo di amministrazione presunto	53.338,98	52.450,82	888,16
	01		Non vincolato	16.633,21	16.633,21	0,00
	02		Vincolato	36.705,77	35.817,61	888,16
02			Finanziamenti dallo Stato	17.763,15	17.763,15	0,00
	01		Dotazione ordinaria	17.763,15	17.763,15	0,00
	02		Dotazione perequativa	0,00	0,00	0,00
	03		Altri finanziamenti non vincolati	0,00	0,00	0,00
	04		Altri finanziamenti vincolati	0,00	0,00	0,00
	05		Fondo Aree Sottoutilizzate FAS	0,00	0,00	0,00
03			Finanziamenti dalla Regione	0,00	0,00	0,00
	01		Dotazione ordinaria (1)	0,00	0,00	0,00
	02		Dotazione perequativa (1)	0,00	0,00	0,00
	03		Altri finanziamenti non vincolati	0,00	0,00	0,00
	04		Altri finanziamenti vincolati	0,00	0,00	0,00
04			Finanziamenti da Enti locali o da altre istituzioni	0,00	0,00	0,00
	01		Unione Europea	0,00	0,00	0,00
	02		Provincia non vincolati	0,00	0,00	0,00
	03		Provincia vincolati	0,00	0,00	0,00
	04		Comune non vincolati	0,00	0,00	0,00
	05		Comune vincolati	0,00	0,00	0,00
	06		Altre istituzioni	0,00	0,00	0,00
05			Contributi da privati	0,00	0,00	0,00
	01		Famiglie non vincolati	0,00	0,00	0,00
	02		Famiglie vincolati	0,00	0,00	0,00
	03		Altri non vincolati	0,00	0,00	0,00
	04		Altri vincolati	0,00	0,00	0,00
06			Proventi da gestioni economiche	0,00	0,00	0,00
	01		Azienda agraria	0,00	0,00	0,00
	02		Azienda speciale	0,00	0,00	0,00
	03		Attività per conto terzi	0,00	0,00	0,00
	04		Attività convittuale	0,00	0,00	0,00
07			Altre entrate	0,00	0,00	0,00
	01		Interessi	0,00	0,00	0,00
	02		Rendite	0,00	0,00	0,00
	03		Alienazione di beni	0,00	0,00	0,00
	04		Diverse	0,00	0,00	0,00
08			Mutui	0,00	0,00	0,00
	01		Mutui	0,00	0,00	0,00



Disponibilità Finanziaria da programmare
Esercizio finanziario 2016

Agg.	Voce	S.voce	Descrizione	Previsione	Programmato	Da Programmare
08	02		Anticipazioni	0,00	0,00	0,00
98			Fondo di riserva		888,16	
Totali				71.102,13	71.102,13	0,00



QUADRATURA SCHEDE ILLUSTRATIVE FINANZIARIE

Esercizio finanziario 2016

Progetto / Attività	Entrate	Uscite	Differenza	Errore (*)
A 1 Funzionamento amministrativo generale	21.149,46	21.149,46	0,00	** OK **
A 2 Funzionamento didattico generale	13.457,90	13.457,90	0,00	** OK **
P 1 SCUOLA MEDIA ANNA FRANK	8.506,56	8.506,56	0,00	** OK **
P 2 Scuole Gerre de' Caprioli	6.673,21	6.673,21	0,00	** OK **
P 3 SCUOLE BONEMERSE	8.176,29	8.176,29	0,00	** OK **
P 4 SCUOLE DI CREMONA	7.538,68	7.538,68	0,00	** OK **
P 25 SERVIZIO PRESCUOLA	4.711,87	4.711,87	0,00	** OK **

(*) ERRORE 1 - Non esiste quadratura tra quanto previsto in entrata del progetto e quanto previsto in uscita, gli importi devono quadrare.

ERRORE 2 - Il progetto/attività risulta essere sospeso ma è presente la scheda illustrativa finanziaria.

ERRORE 3 - Le date di validità del progetto non rientrano nell'esercizio finanziario ma risulta inserita una scheda illustrativa finanziaria.





ISTITUTO COMPRENSIVO "CREMONA QUATTRO"

26100 CREMONA (CR) VIA CORTE 1 C.F. 80005640190 C.M. CRIC82200G

ELENCO RESIDUI PASSIVI

Esercizio finanziario 2016

Pag. 1

Anno prov.	N.	Data	Aggr. / Voce	BENEFICIARIO - OGGETTO	IMPORTO
2015	122	20/04/2015	P3	BUSI MARIA LUSIA - FUNZIONI MISTE PRIMARIA INF BONEMERSE COLL. SCOLASTICHE BUSI - PAGLIARI E PELLEGRINI	1.650,00
2015	198	20/05/2015	P4	CENTRO LIBRI CHIARI SAS - Ordine materiale di consumo su Progetto "Io, a scuola, siamo noi" per scuola Mazzolari. - CIG Z7C13BD867	405,23
2015	199	20/05/2015	P4	TESORERIA PROVINCIALE DELLO STATO (VERS. IVA) - Versamento I.V.A. su impegno/fattura n° 198 del 20/05/2015 Ditta Centro Libri Chiari di Cremona.	89,15
2015	213	26/05/2015	P4	CENTRO LIBRI CHIARI SAS - Ordine beni di consumo per scuola primaria Mazzolari. - CIG Z5F13F249D	76,50
2015	216	26/05/2015	P4	CENTRO LIBRI CHIARI SAS - Ordine beni di consumo per scuola primaria Mazzolari. - CIG Z4813F2256	661,80
2015	217	26/05/2015	P4	TESORERIA PROVINCIALE DELLO STATO (VERS. IVA) - Versamento I.V.A. su impegno n° 216 del 26/05/2015 Ditta Centro Libri Chiari di Cremona.	145,60
2015	231	28/05/2015	P4	CENTRO LIBRI CHIARI SAS - Ordine beni consumo per scuola primaria Visconti. - CIG ZED14AB89B	27,00
2015	364	13/10/2015	A1	GARNIERI srl - Ordine prot. n. 3515/B15 del 13/10/2015 -materiale igienico scuola infanzia Villetta. - CIG ZA6167EA36	355,08
2015	365	13/10/2015	A1	TESORERIA PROVINCIALE DELLO STATO (VERS. IVA) - IVA su Ordine prot. n. 3515/B15 del 13/10/2015 -materiale igienico scuola infanzia Villetta. - CIG ZA6167EA36	78,12
2015	368	19/10/2015	A1	Axios Italia Service S.rl. - Ordine prot. n. 3602/B15 de 19/10/2015- Registro protocollo Informativo ad uso uffici - CIG Z73169EEEE6	450,00
2015	369	19/10/2015	A1	TESORERIA PROVINCIALE DELLO STATO (VERS. IVA) - IVA SU ORDINE PROT. N. 3602/B15 del 19/10/2015 -Registro protocollo informatico - CIG Z73169EEEE6	99,00
2015	377	23/10/2015	P1	TESORERIA PROVINCIALE DELLO STATO (VERS. IVA) - IVA su Ordine Prot. n. 3684/B15 del 23/10/2015 ad integrazione dell'ordine Prot. n. 2853/B15 del 31/08/2015-	15,20
2015	444	14/12/2015	A2	BERGAMASCHI NICOLA - Consulenza informatica plessi e segreteria - CIG Z6A179319A	1.540,00
2015	445	14/12/2015	P4	COOPERATIVA IRIDE - PROGETTO CONTINUITA' A.S. 2015/2016 INF. CORTE E PRIMARIA MAZZOLARI	96,15
2015	446	15/12/2015	P1	CHECK POINT MARCO BERNARDI - BASKET SCUOLA MEDIA ANNA FRANK MAGLIETTE - CIG Z101797873	254,15
2015	447	15/12/2015	P1	TESORERIA PROVINCIALE DELLO STATO (VERS. IVA) - BASKET SCUOLA MEDIA ANNA FRANCK MAGLIETTE	55,91
2015	451	17/12/2015	P4	CODAZZI FRANCESCA - NETTO SU PROGETTO INGLESE PRIM. EXTRACURRICULARE A.S. 2015/2016	1.512,26
2015	452	17/12/2015	P4	Borgione Centro Didattico S.r.l. - RICHIESTA FORNITURA INF. MENTANA PROT. 4365 DEL 17/12/2015	404,66
2015	453	17/12/2015	P4	CREMONA UFFICIO s.a.s. - ORDINE MATERIALI PRIMARIA VISCONTI FONDI GENITORI PROT. N. 4366 DEL 17/12/2015	832,96
2015	454	17/12/2015	P3	LA MECCANOGRAFICA - ORDINE PRIM. BONEMERSE N. 4367 DEL 17/12/2015 DIRITTO ALLO STUDIO FONDI	1.119,46
2015	455	17/12/2015	P3	TESORERIA PROVINCIALE DELLO STATO (VERS. IVA) - IVA SU ORDINE DI PRIM. BONEMERSE PROT. N. 4367 DEL 17/12/2015	57,41
2015	456	17/12/2015	P4	TESORERIA PROVINCIALE DELLO STATO (VERS. IVA) - IVA SU NOSTRO ORDINE PROT. 4366 DEL 17/12/2015 PRIM. VISCONTI CON FONDO GENITORI	42,72
2015	457	17/12/2015	P4	TESORERIA PROVINCIALE DELLO STATO (VERS. IVA) - IVA SU RICHIESTA FORNITURA INF. MENTANA PROT. 4365 DEL 17/12/2015	114,14
2015	458	18/12/2015	P4	TESORERIA PROVINCIALE DELLO STATO (VERS. IVA) - IVA LABORATORIO DEL TORRONE PRIM INF. E MEDIA - CIG Z8017959D9	96,15
2015	459	21/12/2015	P4	REGIONE LOMBARDIA - IRAP - IRAP SU PROGETTO INGLESE EXTRACURRICULARE 2015/2016	160,68



ISTITUTO COMPRENSIVO "CREMONA QUATTRO"

26100 CREMONA (CR) VIA CORTE 1 C.F. 80005640190 C.M. CRIC82200G

ELENCO RESIDUI PASSIVI

Esercizio finanziario 2016

Pag. 2

Anno prov.	N.	Data	Aggr. / Voce	BENEFICIARIO - OGGETTO	IMPORTO
2015	460	21/12/2015	P4	Tesoreria Provinciale dello Stato (rit.ta acconto) - RITENUTA D'ACCONTO SU PROGETTO LINGUA INGLESE EXTRACCURICOLARE 2015/2016	378,06
TOTALI					10.717,39

Data 6.1.16

IL DIRETTORE S.G.A.

Tiberio Teda



ISTITUTO COMPRENSIVO "CREMONA QUATTRO"

26100 CREMONA (CR) VIA CORTE 1 C.F. 80005640190 C.M. CRIC82200G

ELENCO RESIDUI ATTIVI

Esercizio finanziario 2016

Pag. 1

Anno prov.	N.	Data	AV/S*	BENEFICIARIO - OGGETTO	IMPORTO
2015	116	31/12/2015	4/5/0	COMUNE DI CREMONA - MAGGIORE ACCERTAMENTO PER CEDOLE LIBRARIE ANTICIPATO PER SALDO FATTURA	495,41
2015	117	31/12/2015	5/2/0	GENITORI DELL'ISTITUTO - PROGETTO EXTRACURRICOLARE PRIM MAZZOLARI A.S. 2015/2016	1.826,00
TOTALI					2.321,41

Data

6.1.16

IL DIRETTORE S.G.A.

Fiberio Tecla



Ist. comprensivo Cremona Quattro

Da: noreply@istruzione.it
Inviato: venerdì 11 settembre 2015 20:12
A: cric82200g@istruzione.it
Oggetto: A.F. 2015 ' a.s. 2015/2016 - Avviso assegnazione risorse finanziaria per funzionamento amministrativo didattico ed altre voci (Programma Annuale 2015 - periodo settembre-dicembre 2015) e comunicazione preventiva delle risorse finanziarie per funzionament



Ministero dell'Istruzione dell'Università e Ricerca

Ministero dell'Istruzione, dell'Università e della Ricerca

Dipartimento per la Programmazione e la Gestione delle Risorse Umane, Finanziarie e Strumentali

Direzione Generale per le risorse umane e finanziarie - ufficio IX

Nota prot. n.13439 del 11 settembre 2015

All'Istituzione Scolastica CRIC82200G

IC CREMONA QUATTRO

E p.c. ai Revisori del conti – per il tramite della scuola

All'U.S.R. Lombardia

LORO SEDI

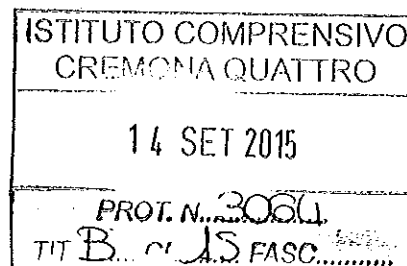

Oggetto: A.F. 2015 – a.s. 2015/2016 - Avviso assegnazione risorse finanziaria per funzionamento amministrativo didattico ed altre voci (Programma Annuale 2015 - periodo settembre-dicembre 2015) e comunicazione preventiva delle risorse finanziarie per funzionamento amministrativo didattico ed altre voci del Programma Annuale 2016 - periodo gennaio-agosto 2016

Premessa

L'entrata in vigore della Legge di "Riforma del sistema nazionale di istruzione e formazione" n. 107 del 13 luglio 2015 comporta la necessità, a partire dal corrente anno scolastico, di dare attuazione ad un complesso di disposizioni normative dalle quali derivano delle novità rilevanti anche nel settore della gestione finanziaria ed amministrativa delle istituzioni scolastiche autonome. In particolare, si pone sin d'ora l'obbligo di rivedere integralmente da parte di questa Amministrazione centrale la tempistica dell'assegnazione e dell'erogazione delle risorse finanziarie finalizzate al funzionamento didattico ed amministrativo delle scuole, in conformità con quanto previsto dalla normativa sopravvenuta.

In considerazione della portata delle innovazioni legislative introdotte e nell'ottica di fornire un supporto tecnico a ciascuna istituzione scolastica nell'attuale fase di prima attuazione della legge, si ravvisa

l'opportunità di effettuare una ricognizione di sintesi, seppur non esaustiva, delle principali misure normative introdotte nello specifico settore della gestione contabile ed amministrativa.

Preliminarmente corre l'obbligo di evidenziare che ciascuna delle novità legislative introdotte nel settore della "contabilità scolastica" è rivolta al raggiungimento delle finalità esplicitate nell'art. 1 comma 1 della Legge. Per la parte che qui interessa assume rilevanza, in particolare, quanto disposto nell'ultimo periodo del comma 1: *"la presente legge dà piena attuazione all'autonomia delle istituzioni scolastiche di cui all'articolo 21 della legge 15 marzo 1997, n. 59, e successive modificazioni, anche in relazione alla dotazione finanziaria"*. Con il dichiarato intento di potenziare l'autonomia scolastica di cui alla legge n. 97/1997 e al successivo DPR 8 marzo 1999, n. 275, vengono quindi introdotte una serie di regole e strumenti nuovi mediante i quali si rende possibile una migliore programmazione delle attività da parte di ciascuna istituzione scolastica sin dall'inizio dell'anno scolastico.

Il comma 11 della legge infatti dispone in maniera espressa e puntuale che *"a decorrere dall'anno scolastico 2015/2016, il Ministero dell'istruzione, dell'università e della ricerca provvede, entro il mese di settembre, alla tempestiva erogazione a ciascuna istituzione scolastica autonoma del fondo di funzionamento in relazione alla quota corrispondente al periodo compreso tra il mese di settembre e il mese di dicembre dell'anno scolastico di riferimento. Contestualmente il Ministero comunica in via preventiva l'ulteriore risorsa finanziaria, tenuto conto di quanto eventualmente previsto nel disegno di legge di stabilità, relativa al periodo compreso tra il mese di gennaio ed il mese di agosto dell'anno scolastico di riferimento, che sarà erogata nei limiti delle risorse iscritte in bilancio a legislazione vigente entro e non oltre il mese di febbraio dell'esercizio finanziario successivo"*.

L'introduzione della citata previsione normativa consente di rimuovere gli ostacoli amministrativi che hanno fino ad oggi impedito all'Amministrazione di fornire alle scuole, già nel mese di Settembre, il quadro certo e completo della dotazione finanziaria disponibile annualmente nel bilancio di ciascuna istituzione scolastica autonoma, anche al fine della programmazione delle attività da inserire nel Piano dell'Offerta Formativa, che viene elaborato da ciascuna scuola sulla base dei bisogni reali e contestualizzati degli alunni e del territorio, secondo quanto previsto dall' art 3 del DPR 275/1999.

L'assegnazione e l'erogazione, entro dei limiti temporali fissati dalla legge e in termini quantitativi completi per l'intero anno scolastico, consente pertanto di realizzare pienamente quanto previsto dalla previgente normativa sull'autonomia scolastica in materia di gestione finanziaria delle scuole, vale a dire la predisposizione, entro il mese di ottobre, sulla base di una certezza delle disponibilità finanziarie, del piano triennale dell'offerta formativa, che può essere rivisto annualmente sempre entro il mese di ottobre (comma 12 della Legge 107/2015), con il relativo Programma Annuale di bilancio previsto dall'art. 2 del DI n. 44 del 1 febbraio 2001.

I tempi della programmazione e della gestione finanziaria potranno quindi essere rispettati secondo quanto previsto dal vigente regolamento di contabilità - DI 44/2001 (art 2 comma 3) - e la gestione amministrativo-contabile dell'istituzione scolastica potrà procedere in coerenza con lo sviluppo delle attività didattiche senza la necessità di ricorrere a deroghe, proroghe o gestioni anomale ed eccezionali quali l'esercizio provvisorio (previsto dall'art 8 del DI 44/2001).

Dalla lettura del dettato normativo contenuto nel citato comma 11 si evince che, mediante l'introduzione di questa nuova tempistica, la Legge, pur rispettando i vincoli imposti dalle regole generali della contabilità pubblica in virtù delle quali, secondo il principio di annualità del bilancio dello Stato, l'anno finanziario coincide con l'anno solare, ha inteso orientare quanto più possibile i tempi e le modalità di assegnazione/erogazione delle risorse finanziarie verso le esigenze peculiari del mondo della scuola che, viceversa, organizza la propria programmazione finanziaria intorno alle scadenze dell'inizio e della fine dell'anno scolastico.

Sul piano amministrativo-contabile si determinano in tal modo oggettivamente delle condizioni più favorevoli di programmazione e gestione delle risorse finanziarie assegnate a ciascuna istituzione scolastica

per la realizzazione delle proprie attività istituzionali secondo quanto previsto dalla normativa vigente in materia di autonomia.

Il miglioramento della programmazione finanziaria di ciascuna istituzione scolastica è reso possibile da un'altra disposizione normativa introdotta dalla legge n.107/2015 ed in particolare dal comma 25 che di seguito si riporta: *“Il Fondo per il funzionamento delle istituzioni scolastiche statali, di cui all'articolo 1, comma 601, della legge 27 dicembre 2006, n. 296, e successive modificazioni, è incrementato di euro 123,9 milioni nell'anno 2016 e di euro 126 milioni annui dall'anno 2017 fino all'anno 2021”*.

Per effetto della predetta previsione di legge, a partire dall'anno scolastico 2015/2016, non solo le risorse destinate al funzionamento amministrativo-didattico vengono notevolmente incrementate, ma tale incremento assume un carattere stabile sino al 2021. La norma in questione infatti dispone che, a decorrere dall'esercizio finanziario 2016, e dunque già per il periodo Gennaio – Agosto del corrente anno scolastico, il fondo di funzionamento conosce un incremento pari ad euro 123,9 milioni per l'intero 2016 e di 126 milioni annui dall'anno 2017 all'anno 2021. Tenuto conto del fatto che il Legislatore ha qualificato espressamente questo intervento come un *“incremento”* delle risorse finanziarie già presenti in bilancio a legislazione vigente, si deve ritenere che tali risorse aggiuntive si vengano a sommare allo stanziamento ordinario confermato ormai da qualche anno in 110 milioni di euro nel bilancio del Ministero.

Si tratta dunque di un incremento del fondo che determina un *“raddoppio”* delle risorse e ne garantisce il carattere pluriennale. Tale incremento, determinando un oggettivo miglioramento nella gestione amministrativo-contabile della scuola, consente anche di agevolare in molte realtà il superamento di situazioni di sofferenza finanziaria, che hanno contraddistinto i bilanci delle scuole negli ultimi anni.

Alla luce delle osservazioni sopra illustrate, si precisa quanto segue:

- La risorsa finanziaria del fondo di funzionamento relativa al periodo Settembre – Dicembre (calcolata secondo le disponibilità finanziarie risultanti nell'esercizio finanziario 2015) viene assegnata ed erogata, con la presente nota, a ciascuna istituzione scolastica.
- La risorsa finanziaria del fondo di funzionamento relativa al periodo Gennaio – Agosto (calcolata secondo le disponibilità finanziarie risultanti nell'esercizio finanziario 2016 a seguito dell'incremento) viene comunicata in via preventiva sin d'ora. Tale ultima somma, che dovrà essere erogata già nel mese di Gennaio 2016, costituisce pertanto una previsione di cui ciascuna istituzione scolastica potrà tenere conto in sede di programmazione delle attività.
- L'incremento legislativo del fondo di funzionamento nella misura citata, avendo il carattere della stabilità, consente alle istituzioni scolastiche di tenerne conto anche in una logica di programmazione di natura pluriennale.

Il consistente e raddoppiato fondo per il funzionamento a partire dal 2016 impone necessariamente che siano anche rivisti integralmente i criteri e i parametri per la ripartizione delle risorse alle singole scuole, che sono attribuite in base al DM 21/2007, non più rispondenti alle mutate esigenze e condizioni del settore scolastico: anche su questo la legge 107/2015 (comma 11) prevede che entro il mese di ottobre 2015 sia rivisitato ed aggiornato il predetto DM. Tuttavia le modifiche relative ai nuovi criteri di riparto avranno efficacia a partire dal prossimo anno scolastico.

Al fine poi di incrementare l'autonomia contabile delle istituzioni scolastiche ed educative statali e di semplificare gli adempimenti amministrativi e contabili, la legge n. 107/2015 al comma 143 ha previsto che entro gennaio 2016 il Ministero provveda ad adottare un nuovo regolamento di contabilità, in grado di attualizzare il Regolamento già vigente (DI n. 44/2001) e provveda anche all'armonizzazione dei sistemi contabili e alla disciplina degli organi e dell'attività di revisione amministrativo-contabile dei convitti e degli educandati.

Tutto ciò premesso appare evidente che con queste modifiche sarà possibile ridisegnare l'intero sistema di gestione amministrativo-contabile delle istituzioni scolastiche autonome dando ai dirigenti scolastici degli strumenti di gestione innovativi e coerenti con il quadro normativo secondo principi di efficienza, tempestività ed efficacia dell'azione amministrativa.

In questa prospettiva sono state programmate azioni di supporto volte a realizzare fin dal prossimo mese di ottobre una intensa attività di aggiornamento e formazione territoriale nell'ambito del progetto nazionale "Io Conto" per tutti i Dirigenti Scolastici e i Direttori dei Servizi Generali Amministrativi delle Istituzioni Scolastiche su tre tematiche, "Bilancio, programmazione e scritture contabili", "Acquisizione di beni e servizi", "Nuovi obblighi normativi", con aggiornamenti anche sulle innovazioni di cui sopra. E', altresì, in fase di costruzione un "Help desk amministrativo-contabile", di interfaccia tra le scuole e l'Amministrazione, per un servizio di assistenza e di comunicazione con gli uffici competenti del Ministero più immediata e rispondente alle problematiche finanziarie in corso di evoluzione normativa, siccome previsto dal comma 142 della legge n. 107/2015, finanziato con risorse specifiche.

Si rende noto inoltre che, con l'anno scolastico 2015-2016, il processo di liquidazione delle competenze "NoiPA/Cedolino Unico Compensi vari" per le supplenze brevi del personale non di ruolo verrà completamente sostituito con un sistema integrato di colloquio tra le banche dati SIDI e NoiPA, basato sui principi della cooperazione applicativa, il quale assicurerà il contestuale aggiornamento del Fascicolo personale dei dipendenti, nell'ottica di semplificazione ed efficientamento delle procedure per i pagamenti e della gestione amministrativo-contabile delle istituzioni scolastiche. Infatti, relativamente ai contratti di supplenza breve e saltuaria inseriti da ciascuna istituzione scolastica, il nuovo sistema integrato consentirà di visualizzare sul SIDI il calcolo delle competenze globali e spettanti alla rata, effettuato da NoiPA. Infatti, con le nuove funzionalità del sistema informativo SIDI, il Miur dialogherà con NoiPA, trasmettendo i contratti relativi alle supplenze brevi e saltuarie che saranno acquisiti a sistema a fronte del loro inserimento a cura della istituzione scolastica. A differenza di ciò che avveniva fino allo scorso anno scolastico, il **Mef/NoiPA eseguirà il calcolo delle competenze globali e spettanti alla rata**, riportando l'esito e gli importi da liquidare al SIDI.

La Direzione Generale per le Risorse Umane e Finanziarie, dal proprio canto, si avvarrà del Sistema di gestione dei POS (GePOS) per verificare la disponibilità delle risorse finanziarie sui POS per l'importo da liquidare, attivando, ove fosse necessario, il procedimento per l'assegnazione di nuovi fondi.

Avviso assegnazioni e comunicazione preventiva

In aderenza a quanto previsto dalla legge n. 107/2015 e al quadro di azione sopradescritto si provvede a fornire un primo prospetto delle risorse finanziarie messe a disposizione in termini di assegnazione per il periodo settembre-dicembre 2015 e di comunicazione preventiva per il periodo gennaio-agosto 2016 relative alle voci fondanti della programmazione riferita all'intero anno scolastico 2015/2016.

PROGRAMMA ANNUALE 2015 – AVVISO ASSEGNAZIONI

Si richiama la nota n. 18313 del 16 dicembre 2014, recante Istruzioni per la predisposizione del Programma Annuale per l'e.f. 2015 e con la presente si informa che **per il periodo settembre-dicembre 2015**, sono assegnate le sotto indicate risorse finanziarie da iscrivere in entrata (mod. A) in conto competenza all'aggregato "02 Finanziamento dallo Stato", voce "01 Dotazione Ordinaria" (cfr. art. 1 comma 2 D.I. n. 44/2001).

1 - QUOTA BASE FUNZIONAMENTO e REVISORI DEI CONTI: euro 4.220,01 Si informa che la risorsa complessiva assegnata è stata determinata, in applicazione del DM 21/2007, sulla base dei parametri dimensionali e di struttura ivi previsti, e comprende nel dettaglio:

- a) (ad esclusione delle scuole della Sicilia) euro 366,67 quale quota fissa per istituto (tabella 2 Quadro A del DM21/2007);
- b) (ad esclusione delle scuole della Sicilia) euro 266,67 quale quota per sede aggiuntiva (tabella 2 Quadro A);
- c) (ad esclusione delle scuole della Sicilia) euro 3.354,67 quale quota per alunno (tabella 2 Quadro A);
- d) (ad esclusione delle scuole della Sicilia) euro 0,00 quale quota per il compenso ai revisori dei conti;
- e) euro 232,00 quale quota per alunno diversamente abile (tabella 2 Quadro A).

2 - CONTRATTI DI PULIZIA ED ALTRE ATTIVITÀ AUSILIARIE : euro 0,00

Ai sensi dell'art. 31 comma 4 del D.I. n. 44/2001, è assegnata la somma pari ad euro 0,00 (solo per le scuole con organico accantonato di collaboratori scolastici), quale quota destinata all'acquisto di servizi non assicurabili col solo personale interno, causa parziale accantonamento dell'organico di diritto dei collaboratori scolastici per il periodo settembre-dicembre 2015. All'acquisto si dovrà provvedere nel rispetto delle istruzioni già impartite nel corso del corrente anno finanziario 2015.

All'acquisto si dovrà provvedere nel rispetto delle istruzioni già impartite con specifiche note prot. nn. 13177 e 13179 del 7 settembre 2015, riferite rispettivamente ai contratti di pulizia per i lotti dove è attiva la convenzione CONSIP e ai contratti ad affidamento diretto per l'as 2015/2016 nei lotti 6,7 e 13 ove non è attiva la convenzione CONSIP.

Si ricorda che ai sensi del citato articolo 31 del D.I. 44/2001 ed art 58, comma 5 del DL 69/2013 le istituzioni scolastiche ed educative il cui organico di diritto dei collaboratori scolastici non presenti posti accantonati non possono acquistare servizi di pulizia od altri ausiliari: dette funzioni debbono essere svolte integralmente, nel caso in questione, dal personale dipendente.

3 - CONTRATTI DI CO.CO.CO. PER LE ATTIVITÀ TECNICHE E DI SEGRETERIA: euro 0,00

Solo per le scuole dove prestano servizio soggetti con contratti di co.co.co ai sensi del D.M. n. 66/2001 sono assegnati euro 0,00 per la remunerazione dei soggetti con contratto di collaborazione coordinata e continuativa, in servizio a seguito dell'applicazione del Decreto Interministeriale 66/2001, per il periodo settembre-dicembre 2015.

Si fa riserva di inviare specifiche indicazioni circa tali contratti di collaborazione al fine di fornire una uniforme applicazione della normativa vigente.

4 - CEDOLINO UNICO

4.1 - ASSEGNAZIONE PER GLI ISTITUTI CONTRATTUALI

In data 7 agosto 2015 il Ministero e le OO.SS. rappresentative del comparto Scuola hanno siglato una Intesa per l'assegnazione alle istituzioni scolastiche ed educative statali delle risorse destinate al Miglioramento dell'Offerta Formativa per l'a.s. 2015/2016.

In base a tale Intesa si comunica che la risorsa complessivamente disponibile, per il periodo settembre-dicembre 2015, per la retribuzione accessoria è pari ad euro 22.196,33 lordo dipendente, così suddivisi:

- a) euro 18.474,85 lordo dipendente per il Fondo delle istituzioni scolastiche, che in sede di contrattazione delle risorse dovrà rispettare i vincoli di cui all'articolo 2 comma 5 del CCNL 7/8/2014. In particolare, dovrà garantire "un adeguato finanziamento delle attività di recupero delle scuole secondarie di secondo grado atto a soddisfare i fabbisogni" nonché "un adeguato finanziamento per i turni notturni, festivi e notturno/festivi del personale educativo dei convitti e degli educandati, atto a garantire l'attuale funzionalità dei relativi servizi". Si raccomanda inoltre, ove necessario, di destinare anche quota del Fondo a copertura dei compensi per ore eccedenti per la sostituzione dei colleghi assenti anche al personale collaboratore scolastico, come disposto dall'articolo 1, comma 332 della legge 23 dicembre 2014, n. 190 (legge di stabilità 2015).
- b) euro 1.660,67 lordo dipendente per le funzioni strumentali all'offerta formativa;
- c) euro 1.031,80 lordo dipendente per gli incarichi specifici del personale ATA;
- d) euro 1.029,01 lordo dipendente per la remunerazione delle ore eccedenti l'orario settimanale d'obbligo effettuate in sostituzione di colleghi assenti. Si segnala che a fine anno scolastico le risorse rimaste inutilizzate, ancorché finalizzate al vicolo di copertura per la sostituzione dei colleghi docenti assenti, saranno oggetto di un monitoraggio puntuale da parte di questa direzione generale al fine di poter riallocare in maniera efficiente le eventuali economie rese disponibili sui pertinenti capitoli del Bilancio del Miur, ciò anche al fine di poter sanare le reali e specifiche esigenze delle scuole.

Circa le attività complementari di educazione fisica e le ore eccedenti svolte dai coordinatori regionali dei relativi progetti, si provvederà all'assegnazione con successive note. Al riguardo si rammenta che la citata Intesa del 7 agosto 2015 prevede che l'erogazione delle risorse in questione sia subordinata all'effettiva realizzazione dei progetti di avviamento alla pratica sportiva, come attestata dalla Direzione generale per lo Studente, l'Integrazione e la Partecipazione. Si raccomanda pertanto di trasmettere i dati relativi sul portale www.campionatistudenteschi.it, secondo le indicazioni che verranno congiuntamente date dalla Direzione Generale scrivente con la Direzione Generale per lo Studente, l'Integrazione e la Partecipazione.

Con comunicazioni successive, questa Direzione generale potrà disporre eventuali integrazioni alla risorsa finanziaria di cui sopra anche per le misure incentivanti per i progetti relativi le "aree a rischio" (cfr. art. 9 CCNL 29/11/2007), nonché le eventuali disponibilità a carico del Fondo delle Istituzioni Scolastiche, limitatamente alle scuole ove prestino servizio dipendenti cui spetta l'indennità di bi-trilinguismo o il DSGA titolare sia sostituito per l'intero o quota parte dell'anno scolastico.

Resta confermato che le risorse relative al FIS, alle Funzioni Strumentali e agli Incarichi Specifici eventualmente rimaste disponibili provenienti dagli anni scolastici decorsi andranno ad incrementare il budget per la contrattazione del 2015/2016, senza il vincolo originario di destinazione, e secondo le finalità definite dalla contrattazione medesima.

4.2 - ASSEGNAZIONE PER SUPPLENZE BREVI E SALTUARIE

Come preannunciato in premessa con l'anno scolastico 2015-2016 si avvia un nuovo processo di liquidazione delle competenze "NoiPA/Cedolino Unico Compensi vari" per le supplenze brevi e saltuarie del personale scolastico non di ruolo.

Resta confermato l'obbligo per le istituzioni scolastiche di inserire tempestivamente i contratti stipulati al fine di consentire al Mef/NoiPA di calcolare le competenze globali e della singola rata spettanti al personale supplente.

La scuola, nel corso dello svolgimento del rapporto di lavoro, è tenuta ad inserire a SIDI tutte le eventuali variazioni di stato giuridico (assenze, cessazioni anticipate, ecc). e le trasmette, mediante apposite funzioni, a NoiPA per aggiornare le competenze mensili, ove necessario, restituendole a SIDI.

Il sistema GePOS, procederà ad una nuova verifica di capienza e aggiorna la disponibilità di fondi per effetto dei nuovi conteggi trasmessi a SIDI da NoiPA a seguito di una variazione di stato giuridico che ha comportato un ricalcolo delle competenze nella rata.

Il DSGA e il DS a conclusione del rapporto di lavoro, o di ogni mensilità in caso di contratti di più lunga durata, verificano la congruità e la completezza dei dati trasmessi e, tramite SIDI, effettuano l'autorizzazione al pagamento (adempimento non previsto per gli incarichi di religione) e la trasmettono a NoiPA mediante SIDI. Il processo si conclude con l'invio da parte di NoiPA del contratto, autorizzato dal DSGA e dal DS, al Sistema Spese della Ragioneria per la verifica di capienza finale e in caso di esito positivo produce il cedolino e liquida le competenze mensili. In caso di esito negativo il pagamento delle rate viene temporaneamente sospeso in attesa del ripristino di capienza. Al riaccredito delle somme NoiPA riprenderà l'attività secondo la priorità acquisita e provvederà alla produzione ed alla liquidazione delle competenze

Per le modalità operative e per l'uso delle nuove funzioni si rinvia al manuale utente "**Gestione Rapporti di lavoro/indennità di maternità in cooperazione applicativa con il Mef**", disponibile sul Portale SIDI alla voce **Procedimenti Amministrativi -> Gestione Assunzioni (gestione corrente)**. Sulla piattaforma SidiLearn è disponibile il corso di formazione sulle nuove modalità di gestione dei rapporti di lavoro.

* * *

Comunicazione in via preventiva delle risorse relative al

Programma Annuale 2016

Ai sensi del comma 11 della legge n. 107/2015 si comunicano, in via preventiva, gli importi delle delle risorse finanziarie messe a disposizione per la programmazione relativa al periodo gennaio-agosto 2016, che saranno poi oggetto di ulteriore comunicazione ed erogazione, allo scopo di fornire il quadro completo dei finanziamenti a disposizione per le attività, ferma restando la necessità di conformarsi a quanto sarà disposto dalla legge di stabilità 2016 o da interventi normativi sopravvenuti.

5 - QUOTA BASE FUNZIONAMENTO e REVISORI DEI CONTI: euro 17.763,15

Si informa che la risorsa finanziaria pari ad euro 17.763,15, oltre alla quota ordinaria per il funzionamento amministrativo didattico annualmente stanziato dal Bilancio del Miur, include anche l'incremento disposto con il comma 11 della legge n.107/2015 per il potenziamento dell'autonomia scolastica, ripartita secondo i criteri e i parametri dimensionali e di struttura previsti dal DM 21/2007, e comprende in particolare:

- a) (ad esclusione delle scuole della Sicilia) euro 1.543,40 quale quota fissa per istituto (tabella 2 Quadro A del DM21/2007);
- b) (ad esclusione delle scuole della Sicilia) euro 1.122,47 quale quota per sede aggiuntiva (tabella 2 Quadro A);
- c) (ad esclusione delle scuole della Sicilia) euro 14.120,73 quale quota per alunno (tabella 2 Quadro A);
- d) (ad esclusione delle scuole della Sicilia) euro 0,00 quale quota per il compenso ai revisori dei conti;
- e) euro 976,55 quale quota per alunno diversamente abile (tabella 2 Quadro A).

6 - CONTRATTI DI PULIZIA ED ALTRE ATTIVITÀ AUSILIARIE : euro 0,00

In via preventiva si comunica la risorsa pari ad euro 0,00 (solo per le scuole con organico accantonato di collaboratori scolastici), destinata all'acquisto di servizi non assicurabili col solo personale interno, causa parziale accantonamento dell'organico di diritto dei collaboratori scolastici per il periodo gennaio-agosto 2016

7- CONTRATTI DI CO.CO.CO. PER LE ATTIVITÀ TECNICHE E DI SEGRETERIA:

euro 0,00

Solo per le scuole dove prestano servizio soggetti con contratti di co.co.co ai sensi del D.M. n. 66/2001) è comunicata in via preventiva la quota pari ad euro 0,00 per la remunerazione dei soggetti con contratto di collaborazione coordinata e continuativa, in servizio a seguito dell'applicazione del Decreto Interministeriale 66/2001, per il periodo gennaio-agosto 2016.

8- CEDOLINO UNICO

8.1- ASSEGNAZIONE PER GLI ISTITUTI CONTRATTUALI

In base all' Intesa sottoscritta in data 7 agosto 2015 tra il MIUR e le OO.SS. rappresentative del comparto Scuola si comunica che la risorsa complessivamente disponibile, per il periodo gennaio-agosto 2016, per la retribuzione accessoria è pari ad euro 44.392,68 lordo dipendente ed è così suddivisa:

- a) euro 36.949,70 lordo dipendente per il Fondo delle istituzioni scolastiche;

- b) euro 3.321,35 lordo dipendente per le funzioni strumentali all'offerta formativa;
- c) euro 2.063,60 lordo dipendente per gli incarichi specifici del personale ATA;
- d) euro 2.058,03 lordo dipendente per la remunerazione delle ore eccedenti l'orario settimanale d'obbligo effettuate in sostituzione di colleghi docenti assenti.

EVENTUALI INTEGRAZIONI E MODIFICHE ALLA RISORSA FINANZIARIA ASSEGNATA E COMUNICATA IN VIA PREVENTIVA

Con comunicazioni successive, potranno essere disposte eventuali integrazioni alle risorse finanziarie sopra esposte e riferite rispettivamente al periodo settembre-dicembre 2015 e al periodo gennaio-agosto 2016. In particolare, potranno essere disposte integrazioni, da accertare nel bilancio secondo le istruzioni che verranno di volta in volta impartite, per l'arricchimento e l'ampliamento dell'offerta formativa ai sensi dell'articolo 1 della legge n. 440/1997 sulla base del decreto ministeriale n. 435 del 16 giugno 2015 di cui all'articolo 1, comma 601, della legge 296/2006 per l'e.f. 2014, già registrato alla Corte dei Conti in data 15 luglio 2015

Ulteriori risorse finanziarie potranno essere assegnate in corso d'anno scolastico anche a cura di Direzioni Generali diverse dalla scrivente, per altre esigenze (es. PON, ecc...).

IL DIRETTORE GENERALE

Jacopo Greco



Ministero dell'Istruzione, dell'Università e della Ricerca

Istituto Comprensivo "Cremona Quattro"

Via Corte, 1 - 26100 - Cremona * Tel. 0372 43 42 01 * Telefax 0372 43 01 23

C.F. 80005640190*Cod. Mecc. CRIC82200G*

e-mail: CRIC82200G@ISTRUZIONE.IT *Posta Elettronica Certificata: CRIC82200G@PEC.ISTRUZIONE.IT

ELENCO PROGETTI A.S. 2015/2016¹

PROGETTI DI ISTITUTO	
TITOLO	RESPONSABILE
ACCOGLIENZA INFANZIA	Delfanti M. Grazia
ACCOGLIENZA PRIMARIA	Leli Antonella
COLLABORAZ. CON GLI ENTI DEL TERRITORIO	Vezzosi M. Disma
PIANO DELL'OFFERTA FORMATIVA	Vezzosi M. Disma ²
CONTINUITÀ	Delfanti M. Grazia ² Passanisi Anna ² Varani Cristina ²
INTERCULTURA	Salanti Aida ² Maghenzani Ada ²
FRAGILITÀ	Granata Patrizia ² Ferraglio Mariella ²
INCLUSIONE DEGLI ALUNNI CON DISABILITÀ	Sguaita Federica ² Melis Annalisa ² Li Causi Antonella ²
SCUOLA IN CARCERE*	Dirigente dott.ssa Azzali
PESCANDO PENSIERI*	Dirigente dott.ssa Azzali
TUTTI INSIEME OPERATIVA-MENTE*	Dirigente dott.ssa Azzali
NOI A DIFESA DEI BAMBINI	Delfanti M. Grazia

¹ I progetti con * prevedono costi per l'acquisto di materiali o il pagamento di esperti (non vengono segnalati, perché non quantificati, i costi per il pagamento delle FS e delle relative commissioni)

² Funzioni Strumentali

PROGETTI DI PLESSO

<i>Infanzia Bonemerse</i>	ACQUAMONDO *	Parmesani
	ENGLISH FACTORY	Parmesani - Santarelli
<i>Infanzia Mentana</i>	UN ANNO DA RICORDARE... TANTE STORIE PER CRESCERE *	Marchetti
<i>Infanzia via Corte</i>	IO SONO. VIAGGIO ALLA SCOPERTA DELL'ANIMO UMANO	Anglois
<i>Infanzia Villetta</i>	GIOCARE È UN'ARTE	Ardemagni
<i>Infanzia Gerre</i>	RACCONTANDO RACCONTANDO. UN ANNO DI STORIE VISSUTE E NON	Zucchelli - Gaiardi - Reino
<i>Primaria Sette Fratelli Cervi</i>	LABORATORIO MULTIMEDIALE	Liuzzi - Costanzo
	UN MARE D'AMARE	Gusberti
	MUSICAL...MENTE	Mineo
	LE VIE, LE PIETRE E LE CARTE RACCONTANO LA STORIA. BONEMERSE E LA GRANDE GUERRA.	Costanzo - Rozza - Gusberti
<i>Primaria Don P. Mazzolari</i>	TUTTI ARTISTI AL MAZZOLARI	Leli
	GIOCO NEL PARCO *	Leli
	L'ORTO RITROVATO	Docenti del plesso
<i>Primaria B. M. Visconti</i>	IL PARCO DELLE MERAVIGLIE	Bessi
	POTENZIAMENTO LABORATORIO INFORMATICA *	Coppetti
	SCUOLA APERTA A NATALE	Gerelli
	ORTO IN GIARDINO	Generali
<i>Primaria Gerre</i>	IN RETE CON LA LUDOTECA	Verde
	FESTA DI FINE ANNO	Pagliari
	RACCORDO CON IL C.D.D.	Merlo, Albertini, Tanzi
	COLORE	Gurrieri
	CALENDARIO	Piergiorgio Pagliari

PROGETTI DI PLESSO (continuaz.)

<i>Secondaria di primo grado Anna Frank</i>	ORIENTAMENTO STAGE PRESSO GLI ISTITUTI DI ISTRUZIONE SECONDARIA DI SECONDO GRADO	Pannozzi
	PASSPARTOUT	Zambelli - Guardino
	EDUCARE ALL'AFFETTIVITÀ *	Carnevali
	CONOSCIAMO LA CHITARRA	Rizzi
	PROGETTO "MURALES" *	Fiorini
	ORTO IN CONDOTTA * ³	Rizzi
	CONVERSAZIONE FRANCESE CON MADRELINGUA *	Quinzani
	CONVERSAZIONE FRANCESE CON MADRELINGUA - CERTIFICAZIONE EUROPEA KET (LIVELLO A2)	Puppo
	E- TWINNING: "Io, le mie passioni, la mia scuola e la mia città..." * ⁴	Puppo, Li Causi, Fiorini
	VIAGGIO IN FRANCIA	Puppo, Li Causi, Fiorini
	VACANZE STUDIO ESTIVE NEL REGNO UNITO	Puppo
	SUMMER CAMP	Puppo
	CANOA	Rodope
	BASKIN	Rodope
	CANOTAGGIO	Vacchelli
INDIRIZZO SPORTIVO	Vacchelli	
CORO	Bissolati, Li Causi	

³ Costi da definire

⁴ Segnalata la voce "Prestazioni extracurricolari di personale Docente interno" ma non quantificata (v. scheda)



Fondi Strutturali Europei Programmazione 2014-2020

Stampa Definitiva Gradatoria

Posizione	Punteggio	Beneficiario	Tipologia Scuola	Denominazione	Sottoazione	Stato	Importo/Richiesto
384	46,0600	BSIC8AK00G	Secondo Ciclo - ISTITUTO COMPRENSIVO	I.C. VALTENESI- MANERBA D/G	10.8.1.A1	Valutato	€ 18.500,00
385	46,0600	CRIC81800X	Secondo Ciclo - ISTITUTO COMPRENSIVO	IC RIVOLTA DADDA "E.CALVI"	10.8.1.A1	Valutato	€ 18.500,00
386	46,0300	PVIC83100R	Secondo Ciclo - ISTITUTO COMPRENSIVO	IST. COMPRENSIVO DI VALE LIBER	10.8.1.A1	Valutato	€ 18.500,00
387	46,0000	BGIC8AA007	Secondo Ciclo - ISTITUTO COMPRENSIVO	URGNANO "B. COLLEONI"	10.8.1.A1	Valutato	€ 18.500,00
388	46,0000	LOIC81100D	Secondo Ciclo - ISTITUTO COMPRENSIVO	ISTITUTO COMPRENSIVO LODI I	10.8.1.A1	Valutato	€ 18.500,00
389	46,0000	MIIC8E400Q	Secondo Ciclo - ISTITUTO COMPRENSIVO	I.C. PIAZZA UNITA D'ITALIA	10.8.1.A1	Valutato	€ 18.405,48
390	46,0000	MIIC8F300E	Secondo Ciclo - ISTITUTO COMPRENSIVO	DE MARCHI - PADERNO DUGNANO	10.8.1.A1	Valutato	€ 18.500,00
391	46,0000	VAIC87700A	Secondo Ciclo - ISTITUTO COMPRENSIVO	I.C. GALLARATE "PONTI"	10.8.1.A1	Valutato	€ 18.500,00
392	46,0000	MIIC8E7007	Secondo Ciclo - ISTITUTO COMPRENSIVO	I.C. "TIZIANO TERZANI"	10.8.1.A1	Valutato	€ 18.495,00
393	46,0000	CRIC82200G	Secondo Ciclo - ISTITUTO COMPRENSIVO	IC CREMONA QUATTRO	10.8.1.A1	Valutato	€ 18.500,00
394	46,0000	BGIC8AF00A	Secondo Ciclo - ISTITUTO COMPRENSIVO	BERGAMO "I MILLE"	10.8.1.A1	Valutato	€ 18.500,00
395	46,0000	MIIC8F400A	Secondo Ciclo - ISTITUTO COMPRENSIVO	VIA MARIANI	10.8.1.A1	Valutato	€ 18.500,00
396	46,0000	BSRH02000T	Secondo Ciclo - IST PROF ALBERGHIERO	IPSEOA CATERINA DE' MEDICI	10.8.1.A1	Valutato	€ 15.000,00
397	46,0000	CRIC82600V	Secondo Ciclo - ISTITUTO COMPRENSIVO	IC CREMA TRE	10.8.1.A1	Valutato	€ 18.500,00

TO COMPENSIVO
MONA QUATTRO

28 DIC 2015

OT. N. 6445

3

CL. 15 FASC.

20151231 T2TBGNC
 BANCO POPOLARE
 Tesoreria 02925 CREMONA AG. 2
 Ente 2925001 I.C. CREMONA QUATTRO

Riepilogo Di Cassa Del 31.12.2015 - Divisa Euro

Anno Esercizio 2015

Pagina

2

	E N T R A T E	Conto Di Diritto	Conto Di Fatto
Fondo Di Cassa Dell'esercizio 2014		59.821,47	59.821,47
Reversali Riscosse		139.908,49	139.908,49
Da Riscuotere			
A Copertura			
Riscossioni Da Regolarizzare Con Reversali	3.630,00		3.630,00
Totale delle Entrate	203.359,96		203.359,96 ✓
Deficit Di Cassa Dell'esercizio 2014		Conto Di Diritto	Conto Di Fatto
Mandati Pagati		141.625,00	141.625,00
Da Pagare			
A Copertura			
Pagamenti Da Regolarizzare Con Mandati			
Totale Delle Uscite	141.625,00		141.625,00
Saldo Risultante Dal Conto Di Diritto		61.734,96	
Saldo Risultante Dal Conto Di Fatto			61.734,96

Totale dell'Ente	Del 31.12.2015	ENTRATE	USCITE	S A L D O
Totale	Del 31.12.2015	61.734,96-	141.625,00	61.734,96-
Totale Precedente	Al 28.12.2015	203.359,96	141.625,00	61.734,96
Totale Attuale	Al 31.12.2015	141.625,00	141.625,00	



20151231 T2TBGNC

BANCO POPOLARE

Tesoreria 02925 CREMONA AG. 2

Ente 2925001 I.C. CREMONA QUATTRO

N.Ricevuta Docum./Sub T.Mov. T. Opr TV BENEFICARIO

1 C.Mov. FDC 00

C A U S A L E
FONDO DI CASSA

Giornale Di Cassa Del 31.12.2015 - Divisa Euro

Pagina 1

Anno Esercizio 2016

Conto 100 CONTO DI TESORERIA

Entrate Dip.Origin. Uscite D.Valuta

61.734,96

ENTRATE

USCITE

S A L D O

61.734,96

61.734,96

61.734,96

61.734,96

Totale del Conto Del 31.12.2015
Totale Precedente Al 31.12.2015
Totale Attuale Al 31.12.2015





Ministero dell'Istruzione, dell'Università e della Ricerca

Istituto Comprensivo "Cremona Quattro"

Via Corte, 1 - 26100 - Cremona * Tel. 0372 43 42 01 * Telefax 0372 43 01 23

C.F. 80005640190 * Cod. Mecc. CRIC82200G*

e-mail: CRIC82200G@ISTRUZIONE.IT * Posta Elettronica Certificata: CRIC82200G@PEC.ISTRUZIONE.IT

**ESTRATTO DEL VERBALE DEL CONSIGLIO D'ISTITUTO
DEL 10 novembre 2015**

Delibera n. 9

Il Consiglio d'Istituto riunito in data 10 novembre 2012 per discutere il punto dell' o.d.g.

Predisposizione "Programma Annuale esercizio finanziario 2016", in ottemperanza con quanto previsto dall'art. 7 del D.I. 44/2011, stabilisce che la cifra massima da destinare al fondo minute spese è di Euro

200,00.

Il Segretario

Il Presidente

La cifra stanziata dovrà essere prevista in Bilancio nell'aggregato A01

Entrata : A1 99/01/

Uscita: A1 99/01/01



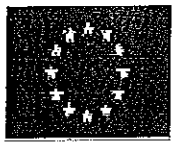

UNIONE EUROPEA

FONDI STRUTTURALI EUROPEI **pon** 2014-2020



Ministero dell'Istruzione, dell'Università e della Ricerca
Ministero per la Programmazione
Direzione Generale per l'istruzione in materia di scuola
secondaria, per la gestione dei fondi comunitari per
l'istruzione e per l'intervento digitale
Ufficio 7

MUR

PER LA SCUOLA - COMPETENZE E AMBIENTI PER L'APPRENDIMENTO (FESF)

Istituto Comprensivo "Cremona Quattro" Via Corte, 1 - 26100 - Cremona * Tel. 0372 43 42 01 C.F. 80005640190*Cod. Mecc. CRIC82200G* e-mail: CRIC82200G@ISTRUZIONE.IT *Posta Elettronica Certificata: CRIC82200G@PEC.ISTRUZIONE.IT

Registro dei decreti n. 152

Cremona, 28/01/2016

IL DIRIGENTE SCOLASTICO

Visto il programma annuale 2016 approvato dal Consiglio d'Istituto il 28/01/2016 con delibera n. ~~21~~ e dal Collegio dei revisori il _____

Visto il Decreto interministeriale 1° febbraio 2001, n. 44;

Visti i rendiconto progetto / attività stampati in data odierna;

DECRETA

E' apportata al programma annuale 2016 con delibera dell'Istituto Comprensivo di Cremona Quattro la modifica elencata in allegato, identificate dalla lettera F (entrate finalizzata) come segue:

- progetto 07. si sostituisce la dicitura "Pon rete Lan" con: PROGETTO PON RETE LAN/WLAN AOODGEFID\9035
- nella descrizione per esteso verrà inserito: "FONDI STRUTTURALI EUROPEI PROGRAMMA OPERATIVO NAZ.LE PER LA SCUOLA, COMPETENZE E AMBIENTI PER L'APPRENDIMENTO" 2014_2020 AUTORIZZAZIONE PROGETTO E IMPEGNO DI SPESA A VALORE SULL'AVVISO PUBBLICO PROT. N. AOODGEFID\9035 DEL 13 LUGLIO 2015, FINALIZZATO ALLA REALIZZAZIONE, ALL'AMPLIAMENTO O ALL'ADEGUAMENTO DELLE INFRASTRUTTURE DI RETE LAN/ WLAN.

Il progetto è stato finanziato con un importo pari ad euro 18.500,00, suddivise in :

importo autorizzato fornitura pari ad euro **17.520,00**

importo autorizzato spese generali pari ad euro **980,00**

Si allega nota del 20/01/2016 con prot. n. AOODGEFID/1764

IL DIRIGENTE SCOLASTICO
Dott.ssa Azzali Barbara

- AL PRESIDENTE DEL CONSIGLIO DI ISTITUTO
- AGLI ATTI



Firmato digitalmente da LEUZZI ANNAMARIA T C=IT O=MINISTERO ISTRUZIONE UNIVERSITA' E RICERCA/801852505 88



Ministero dell'Istruzione, dell'Università e della Ricerca

Dipartimento per la Programmazione e la gestione delle risorse umane, finanziarie e strumentali
Direzione Generale per interventi in materia di edilizia scolastica, per la gestione dei fondi strutturali per l'istruzione e per l'innovazione digitale
Uff. IV

Prot. n. AOODGEFID/1764

Roma, 20/01/2016

ISTITUTO COMPRENSIVO CREMONA QUATTRO
25 GEN 2016
PROT. N. 391 TIT. B CL. 15 FASC.

Al Dirigente Scolastico
IC CREMONA QUATTRO
VIA CORTE 1
26100 CREMONA
CREMONA
LOMBARDIA

Codice Meccanografico: CRIC82200G

Oggetto: Fondi Strutturali Europei – Programma Operativo Nazionale “Per la scuola, competenze e ambienti per l’apprendimento” 2014-2020.

Autorizzazione progetto e impegno di spesa a valere sull’Avviso pubblico prot. n. AOODGEFID\9035 del 13 luglio 2015, finalizzato alla realizzazione, all’ampliamento o all’adeguamento delle infrastrutture di rete LAN/WLAN.

Asse II Infrastrutture per l’istruzione – Fondo Europeo di Sviluppo Regionale (FESR) - Obiettivo specifico - 10.8 – “*Diffusione della società della conoscenza nel mondo della scuola e della formazione e adozione di approcci didattici innovativi*” – Azione 10.8.1 *Interventi infrastrutturali per l’innovazione tecnologica, laboratori professionalizzanti e per l’apprendimento delle competenze chiave*”.

Si fa riferimento all’Avviso pubblico prot. n. AOODGEFID\9035 del 13 luglio 2015, emanato nell’ambito del Programma Operativo Nazionale Plurifondo “*Per la Scuola - competenze e ambienti per l’apprendimento*”, a titolarità del Ministero dell’Istruzione, dell’Università e della Ricerca, approvato da parte della Commissione Europea con Decisione C(2014) n. 9952 del 17/12/2014.

Nell’ambito del PON l’obiettivo “*Diffusione della società della conoscenza nel mondo della scuola e della formazione e adozione di approcci didattici innovativi*” è perseguito attraverso una forte integrazione tra investimenti finanziati dal FSE per la formazione e il miglioramento delle competenze e dal FESR per gli interventi infrastrutturali.

L’obiettivo specifico 10.8, ed in particolare l’azione 10.8.1, indicata in oggetto, si realizza attraverso le seguenti azioni:

- potenziamento delle dotazioni tecnologiche e degli ambienti di apprendimento delle scuole, in stretto legame con l’edilizia scolastica per la creazione di ambienti di apprendimento adeguati alle esigenze di flessibilità dell’educazione nell’era digitale;
- sostegno, in linea con l’Agenda Digitale per l’Europa e con il Piano Nazionale Scuola Digitale, al processo di digitalizzazione della scuola.

Tutto ciò premesso, si comunica che il progetto presentato da codesta Istituzione Scolastica attraverso l’inserimento nel Sistema Informativo e compreso nella graduatoria approvata con nota prot. 30611 del 23 dicembre 2015, è stato autorizzato. L’impegno finanziario è stato comunicato all’USR di competenza con nota prot. AOODGEFID-1710 del 15/01/2016

L’importo complessivo del progetto viene evidenziato nella tabella sottostante:



Sottoazione	Codice identificativo progetto	Titolo modulo	Importo autorizzato forniture	Importo autorizzato spese generali	Totale autorizzato progetto
10.8.1.A1	10.8.1.A1-FESRPON-LO-2015-393	Sviluppare una rete performante	€ 17.520,00	€ 980,00	€ 18.500,00

Il processo di finanziamento prevede l'erogazione dell'intero importo degli acquisti al collaudo. Il saldo verrà corrisposto alla conclusione dell'intervento sulla base del rendiconto finale e del controllo di I livello.

Si raccomanda, pertanto, di inserire con tempestività il verbale di collaudo al fine di beneficiare della liquidità necessaria per pagare i fornitori dei beni.

Il progetto, a parziale modifica di quanto già indicato nell'Avviso prot. n. AOODGEFID/9035 del 13 luglio 2015, dovrà, salvo eventuali modifiche concesse dall'AdG, rispettare la seguente tempistica:

1. Aggiudicazione definitiva della gara e firma del contratto di fornitura entro 90 gg. dalla data di autorizzazione del progetto;
2. Avvio progetto previo caricamento su GPU della scansione del contratto di fornitura/ordine;
3. Conclusione del progetto attestato all'ultimo collaudo entro il 29 luglio 2016.

Ogni Istituzione Scolastica si impegna, al momento della proposta e nell'attuazione dei progetti a realizzarli nel rispetto delle disposizioni comunitarie e nazionali impartite. Codesta Istituzione scolastica si impegna, altresì, a documentare la realizzazione dei progetti nelle specifiche aree presenti all'interno del sistema informativo, nonché a rendersi disponibile ai controlli e alle valutazioni previste per il PON.

Il progetto autorizzato, per quanto riguarda le modalità di attuazione e di gestione, le tipologie ed i costi, deve essere attuato in piena corrispondenza con quanto indicato nella presente nota, con quanto previsto nei documenti di riferimento sotto indicati nonché con le disposizioni che saranno emanate dall'Autorità di Gestione.

Le "Linee Guida dell'Autorità di Gestione per l'affidamento dei contratti pubblici di servizi e forniture", pubblicate con nota prot. AOODGEFID n. 1588 del 13/01/2016 nel sito http://hubmiur.pubblica.istruzione.it/web/istruzione/pon/2014_2020/manuali_guide, relativamente alle procedure di gara, e le "Disposizioni e istruzioni per l'attuazione dei progetti finanziati dal PON" sono parte integrante della presente autorizzazione.

Il Sistema "gestione degli interventi" sarà disponibile a partire dal 28 gennaio 2016. Entro la stessa data verranno pubblicati all'indirizzo <http://hubmiur.pubblica.istruzione.it/web/istruzione/pon/news2016> le "Disposizioni e istruzioni per l'attuazione dei progetti finanziati dal PON" e all'indirizzo http://hubmiur.pubblica.istruzione.it/web/istruzione/pon/2014_2020/manuali_guide il "Manuale per la gestione informatizzata dei progetti".

Codesta istituzione scolastica è invitata a conservare copia informatizzata della presente nota. La nota è comunque sempre disponibile nella piattaforma finanziaria "Sistema Informativo Fondi (SIF) 2020" del SIDI presente al link http://hubmiur.pubblica.istruzione.it/web/istruzione/pon/2014_2020. Una volta effettuato l'accesso all'area "Gestione Finanziario-Contabile" e all'applicazione SIF2020, la voce "Lettera di autorizzazione" è disponibile dal menù funzioni sotto la voce "Fascicolo attuazione".

IL DIRIGENTE
Autorità di Gestione
Annamaria Leuzzi

¹ Si fornisce un glossario comune di riferimento per una maggiore chiarezza sui termini utilizzati nel presente documento.

A titolo di esempio il seguente codice identificativo del progetto 10.3.1.A1-FESRPON-2015-CA-1 va così letto:

10.3.1: Obiettivo specifico e azione del PON

A1: sottoazione/progetto

FESRPON: Fondo Europeo di Sviluppo Regionale, ovvero il Fondo strutturale che finanzia il progetto

CA: Regione di riferimento, in questo caso la sigla si riferisce alla Campania

2015: Anno di autorizzazione

1: Numero progressivo del progetto

